時報

中華民國廿五年九月十七日星期四
今日隨報附送號外畫報一張
今天本報二大張售國幣三分四厘
第一萬一千四百九十九號
中華郵政登記證字第一三二五號
中華郵政特准掛號立券照總包特別優待寄遞之報紙

時報廣告刊例

上封面	每次二百四十三元	計一百〇四字高	念六字起碼
下封面	每次洋二百八十三元	計一百〇四字高	二行起碼
報名下	每次念六元八角	計三十四字高	三行起碼
封面	每行一元八角	計一百〇二字高	三行起碼
特長	每行九角	計五十四字高	三行起碼
特短	每行六角	計三十四字高	三行起碼
短行	每行三角	計十六字高	二行起碼
紅以上	每行三元	計一百〇四字高	二行起碼
中半以下	每行一元五角	計五十四字高	三行起碼
報頭	每行一元	計三十四字高	三行起碼
下	每行五角	計十六字高	三行起碼

時報每星期日附送圖畫時報

定報價目　本國及日本一個月一元　三個月二元九角　六個月五元六角　九個月八元四角　全年十一元（香港澳門照本國定價加倍）　歐美一個月二元四角　三個月七元一角五分　六個月十四元一角　全年二十七元四角（郵費先惠，郵票十足計算）

發行部設於上海四馬路大新街口第五百十四號

電話九七一三三一 轉接各部　電報掛號一二五一

商務印書館
上海發行所

原版西書大廉價

九月一日起至三十日止

書目備索

一、本館舉行原版西書大廉價，印有廉價原版西書目錄贈閱，所選各書，均爲各科學術專著，可供國內圖書館充實西文藏書之需及中學以上學校采作課本之用。

二、廉價最低者不及原售價十分之一，最高者亦僅及十分之三。

三、廉價時期自二十五年九月一日起至九月三十日爲止，但在限期以內，均儘存書售完爲止，惠購務請從速。

四、廉價西書以向上海河南路敝館發行所現款購買爲限，通信現購，另加寄費，請照書價先惠一成，有餘不足再行退補，書款交當地中國銀行、交通銀行、浙江興業銀行、上海銀行、金城銀行、江蘇省農民銀行匯寄，得照特約辦法免收匯費。

五、凡承通信採購，隨到隨寄，如遇同日收到之信，存貨不敷分配時，依發信日期之先後爲配發標準，倘遇存貨售完，卽將書款退還。

六、廉價書售出後，概不退換。

710

徵婚或合作

茲有某女士誠意徵求終身伴侶或合作者，凡輕浮者切勿嘗試，以重道德爲某女士浙江籍，現年念二歲，中學程度，對於教育事業頗具熱心，但因缺少資助，以致難期發展，故徵求一志趣相同者合作，但所謂合作者亦非必須參加實際工作，苟能予以經濟協助足矣，故凡應徵者至少須具下列條件：一，有正當職位月入在二百元之譜者；二，有相當存款作保證者；三，人品高尙者，方爲合格。凡附照片者無論合否均有答覆。通訊處上海南京路虹廟樓上紅運照相館徐君轉交

滙衆銀公司啓事

本公司係美國註冊有限公司，在滬開設有十餘年之歷史，素抱扶助經濟爲目服務社會爲本，信用彰著，遐邇周知。邇來市面蕭條，經濟竭蹶，每以週轉不靈，因而損失致虧，非熱心謀振興社會家所樂聞。本公司爲求符合原抱之宗旨，普及中外人士商界起見，特聘任華經理專司華人信用借款，動產及不動產抵押借款事項。凡欲擴充營業，振興實業，維持商務，或各界個人感於經濟缺乏者，本公司當盡力扶助，不論大小，均可分期攤還，以極簡單迅速方法出借款項，而取利極低，以求完成各界，如有所接洽或須借款等事，可請駕臨本公司與華經理接洽，或由電話亦可。華經理室電話第八〇一一五號，當能獲滿意之解決。

上海電力公司六兩銀兩優先股第二十六次付息通告

本公司六兩銀兩優先股按季股息每股銀一兩九錢，准於一九三六年十月一日發給，照一九三五年十一月四日中國國民政府公佈之法幣命令，以每合華銀〇・七一五兩合法幣一元，折合法幣分別發給一九三六年九月十七日登記之股戶。再本公司股份名冊並不停止過戶之登記，特此通告。

秘書兼總帳藏戈登啓　九月十六日十七日

李龍眠十六羅漢眞跡

此爲葉遐庵居士藏十六大幅，故宮所印十六羅漢乃係緙絲，此爲龍眠手跡，筆墨明顯，堪爲規範。定價一元六角

上海望平街　南京太平街　有正書局啓

國債基金管理委員會廿五年八月份基金收支報告

上月結存國幣一千三百八十五萬四千三百七十八元二角二分　收統一公債基金國幣八百五十萬零五千一百六十六元六角七分　收復興公債基金國幣一百九十八萬三千三百二十三元二角二分　收十七年金融長期公債基金國幣二十六萬九千五百三十一元二角五分　收電政公債基金國幣十四萬五千五百元　收玉萍鐵路公債基金國幣十六萬零八百八十五元零二分　共計收國幣二千四百九十一萬八千七百九十四元五角　付復興公債本息國幣一千一百九十萬元　共計付國幣一千一百九十萬元，本月結存國幣一千三百零一萬八千七百九十四元五角

第三期鐵路建設公債二十五年八月份基金收支報告　上月結存國幣一百七十萬元　收第三期鐵路建設公債基金國幣四十萬元　共計收國幣二百一十萬元　付第三期鐵路建設公債息金國幣一百二十萬元　共計付國幣一百二十萬元　本月結存國幣九十萬元

存中央中國交通三銀行應付未付本息戶　統一甲種公債本息戶國幣四萬三千二百元零零九角　統一乙種公債本息戶國幣五萬一千九百六十七元一角　統一丙種公債本息戶國幣十七萬七千五百十八元九角　統一丁種公債本息戶國幣四萬一千八百九十元零七角　統一戊種公債本息戶國幣十五萬四千二百二十六元八角　續發二五庫券本息戶國幣四萬七千五百零一元七角九分　捲菸庫券本息戶國幣九千九百七十六元五角一分　續發捲菸庫券本息戶國幣六百七十元零三角七分　關稅庫券本息戶國幣一萬四千六百二十五元六角二分　編遣庫券本息戶國幣十三萬八千五百四十一元六角二分　十九年捲菸庫券本息戶國幣七千二百六十六元六角四分　十九年關稅庫券本息戶國幣四萬七千三百五十五元二角一分　十九年善後庫券本息戶國幣二千三百九十三元八角　二十年捲菸庫券本息戶國幣二千二百五十九元五角三分　二十年關稅庫券本息戶國幣五千四百二十五元六角四分　二十年統稅庫券本息戶國幣二千二百十九元零一分　二十年鹽稅庫券本息戶國幣二千八百四十元零七角二分　善後短期公債本息戶國幣二十一萬三千一百六十一元一角二分　十七年金融長期公債本息戶國幣七萬八千零二十九元二角八分　十八年賑災公債本息戶國幣一千二百十四元五角一分　十九年關稅公債本息戶國幣二萬零八百五十六元七角一分　二十年金融短期公債本息戶國幣八百二十八元二角八分　整六公債本息戶國幣一萬二千九百二十五元八角七分　整七公債本息戶國幣六千一百七十八元五角四分　七長公債本息戶國幣八千二百五十二元六角　二四庫券本息戶國幣一千八百八十二元零二分　治安債券利息戶國幣一元五角九分　春節庫券利息戶國幣四十元　二十二年關稅庫券本息戶國幣八千五百九十元零零七分　券本息戶國幣五百零二元八角三分　二十四年水災工振公債本息戶國幣三千七百六十二元　二十四年電政公債本息戶國幣二百九十三元　二十年江浙絲業公債本息戶國幣四百二十元零二角六分　第三期鐵路建設公債本息戶國幣七十五萬六千九百元　十七年金融短期公債本息戶超出國幣一百十元零二角二分　十四年公債本息戶超出國幣六百四十五元八角五分　軍需公債本息戶超出國幣六百六十元零二角二分　二十年賑災公債本息戶平　愛國庫券本息戶平　二十三年玉萍鐵路公債本息戶平　二十四年金融公債本息戶平　二十二年關稅公債本息戶平　二十四年四川金融庫券本息戶平　二十五年復興公債本息戶平　又存中國國貨銀行　二十年江浙絲業公債本息戶國幣七百八十九元二角五分　共計國幣一百八十六萬六千五百十九元二角八分

虎標頭痛粉

世界大戰，一觸即發；頭痛！頭痛！邊陲烽火，觸目驚心；頭痛！
市面蕭條，秋節又屆；頭痛！頭痛！西風蕭瑟，最易着涼；頭痛！
頭痛！痛頭！人人頭痛！事事頭痛！若要不痛！請服

傷風感冒　發寒發熱　頭痛牙痛　一包卽愈

日間辦公　午夜消遣　烟酒過量　應酬煩忙
如覺精神不繼　請卽服粉一包
立可神淸氣爽　如遇快活神仙

國內外大小各埠各藥房煙兌店均出售

虎標永安堂滬行　寧波路五九一——五九五號　電話九三一五九

萬利酒樓業已開幕

創辦人韓阿林啓事

地址四馬路時報館隔壁　電話九七一七二

中華書局 特價圖書

第二批又一百種
原售實價 特價七折

本局精選一般新書，或供在學青年作課餘讀物，或供各界於業餘自修，各科咸備，種類各殊。第一批已提出一百種，現第二批再提出一百種，均特別減折廉售，不限部數。

第一批一百種　十月十五日截止

第二批一百種　九月十六日起　十一月十五日止

外埠函購，以郵局日戳爲憑；並另收郵費，約照各書原售價之一成，有餘找還，不足照補。如須掛號郵寄，另收掛號郵費每件八分，其他手續，概照本局函購圖書章程辦理。

●總　類●

經義考（做宋版四部備要單行本）清朱彝尊撰　線裝三十六册連史紙　原售十四元
四書集註（做宋版四部備要單行本）宋朱熹集注　線裝六册連史紙　原售一元六角
增訂中華百科辭典　舒新城主編　精裝普及本　原售五元
中國文化敍論（英文講義）江亢虎著　精裝　原售三元二角
Chinese Civilization-An Introduction To Sinology

●教育科學●

中國教育辭典　余家菊等編　精裝　原售七元
增訂教育行政大綱（教育叢書）常導之編著　原售一元七角
現代教育行政（中央大學教育學院叢書）夏承楓著　原售二元二角
中國書院制度　盛朗西編　原售八角

●社會科學●

大同書　康有爲著　原售二元
中國禁煙法令變遷史　于恩德編著　原售一元二角
世界經濟史　凌敏如譯　五册　原售二元四角
美國最低工資法（英文本）馬潤卿著　原售二元
Minimum Wage Legislation in the United States
（中英文合刊）上海工人生活費指數（勞工統計專刊）上海市社會局編　紙面布背　原售二元五角
The Cost of Living Index Numbers of Laborers, Greater Shanghai Jan. 1926-Dec. 1931
（中英文合刊）上海市工人生活程度（勞工統計專刊）上海市社會局編　紙面布背　原售三元
Standard of Living of Shanghai Laborers
（中英文合刊）上海市勞資糾紛統計（勞工統計專刊）上海市社會局編　紙面布背　原售五元
Industrial Disputes-not Including Strikes and Lockouts-Greater Shanghai, 1930
（中英文合刊）近十五年來上海之罷工停業（勞工統計專刊）上海市社會局編　紙面布背　原售五元
Strikes and Lockouts in Shanghai Since 1928
（中英文合刊）近五年來上海之勞資糾紛（勞工統計專刊）上海市社會局編　紙面布背　原售五元
Industrial Disputes in Shanghai Since 1928
人口論綱要　許仕廉著　精裝　原售三元

●藝　術●

西洋美術史綱要　蕭石君編　原售一元二角
當代名人書林（金屬版）[illegible]藏　線裝　原售一元八角
近代湘賢手札（金屬版）龍伯堅收藏　線裝　原售一元
中國繪畫上的六法論（做宋版）劉海粟編　線裝　原售一元
中國文人畫之研究（做宋版）陳衡恪譯　線裝　原售三角
書法要錄（做宋版）余紹宋編　線裝　初編四册　原售二元四角　二編四册　原售二元
中華古今畫範　線裝四册　原售三元六角
張子祥課徒畫稿　線裝四册　原售三元六角
王語皋古佛畫譜　線裝二册　原售三元六角
中國畫學全史　鄭昶編著　精裝　原售四元
唐宋元明清名畫大觀（照相銅版）劉海粟編輯　四册　原售各二元五角
海粟叢刊 西畫苑 歐洲名畫大觀（照相銅版）劉海粟編　五册　原售各三元
世界裸體美術（珂羅版）劉海粟編　三册　原售各三元
圖案構成法　朱穌典　潘淡明編　原售一元
潘玉良油畫集（珂羅版）　活葉　原售四元
長恨歌畫意（珂羅版）李毅士繪　精裝　原售五元五角　並裝　原售四元
攝影初步　舒新城編著　原售一元五角
小學教師應用音樂　朱穌典編　原售一元
西洋音樂與詩歌（音樂叢刊）王光祈著　原售五角
西洋音樂與戲劇（音樂叢刊）王光祈著　原售四角
和聲與製曲　黃逸音編　原售八角
對譜音樂（音樂叢刊）王光祈著　原售四角
西洋製譜學提要（音樂叢刊）王光祈著　原售一元二角
西洋樂器提要（音樂叢刊）王光祈著　原售九角
象棋譜大全　謝宣編　共三集各四册　原售每集二元

●自然科學●

理化詞典　王□等編　普通本　原售一元八角　精裝普及本　原售一元五角
算學通論（中等算學研究會叢書）俞介石編著　原售八角
增訂數學辭典　倪德基　陳鶴泉等編　精裝普及本　原售二元五角
博物詞典　彭世芳等編　普通本　原售三元　精裝普及本　原售二元
中國脊椎動物之研究（英文本）　精裝　原售四元五角
Cora D. Reeves: Manual of the Vertebrate Animals of Northeastern and Central China. (Exclusive of Birds)

●應用科學●

孫氏醫學叢書（做宋版）孫鼎宜編　線裝十册　原售七元
近世內科全書　趙師震著　第一册　原售一元六角
上海之農業　上海市社會局編　原售一元六角
農產製造（農業叢書）陳駒聲著　原售一元
製絲學（農業叢書）張綱著　原售八角
中國郵電航空史（史地叢書）謝彬著　原售一元
中國鐵道史（史地叢書）謝彬著　原售二元
實用投[illegible]　劉覺民編　原售一元二角
育兒心理學　吳康銘譯　原售九角
Ada Hart Arlitt: The Child from One to Six
衣食住行工藝概要　第一册衣之部　第二册食之部　薛明劍編　原售七角　四角五分

●語文學●

中華諺海　史襄哉編　精裝　原售一元五角
中華漢英大辭典　陸費執　嚴獨鶴等編　精裝普及本　原售五元　普通本　原售八元
Chung Hwa Chinese-English Dictionary
模範英漢會話　陸費執編　精裝　原售二元
Model Anglo-Chinese Conversation
英文學生會話　蒙士丁編　精裝　原售一元
English Conversation for Chinese Students
最新英華會話大全　楊錦森　李登輝編　精裝　原售一元
New Practical Anglo-Chinese Conversation
德華會話大全　原售八角
Deutsch-Chinesisches Conversations Buch
日文典綱要續篇　錢歌川編　原售一元

●文學●

文心雕龍輯注（做宋版四部備要單行本）清黃叔琳輯注　線裝四册連史紙　原售一元二角
世界文學家列傳　孫俍工編　精裝　原售一元五角　並裝　原售一元二角
古詩源（做宋版四部備要單行本）清沈德潛輯　線裝二册連史紙　原售九角
古詩選（做宋版四部備要單行本）清王士禎輯　線裝六册連史紙　原售二元八角
中華詞選　孫怒潮編　原售一元二角
絕妙好詞箋（做宋版四部備要單行本）宋周密輯　清查爲仁　厲鶚箋　線裝四册連史紙　原售二元
詞綜（做宋版四部備要單行本）清朱彝尊輯　線裝六册連史紙　原售一元八角
藝衡館詞選　梁令嫻輯鈔　原售一元三角
古今文綜　張相編　線裝四十册本連史　原售十五元
新古文辭類纂稿本　蔣瑞藻編　線裝二十四册　原售五元
文選（附清胡克家考異）（做宋版四部備要單行本）梁蕭統輯　唐李善註　線裝廿二册連史紙　原售八元
駢體文鈔（做宋版四部備要單行本）清李兆洛輯　線裝十册連史紙　原售三元
梵天廬叢錄　柴小梵著　線裝十八册布套二函連史紙　原售八元
影印金聖嘆批改貫華堂原本水滸傳　劉復校訂　線裝廿四册布套二函　原售六元

●史　地●

近代地理發見史　葛綏成編譯　原售五角
地學辭書　王益厓編　精裝　原售三元五角
百歲敍譜　王文濡校勘　線裝六册　原售一元二角
南通張季直先生傳記（附年譜年表）張孝若著述　精裝　原售三元　並裝　原售二元四角
龜甲文字概論　陳晉著　線裝連史紙　原售一元
甲骨學商史編　朱芳圃著　線裝二册　原售二元五角
資治通鑑（做宋版四部備要單行本）宋司馬光撰　線裝一百册連史紙　原售四十元
續資治通鑑（做宋版四部備要單行本）清畢沅撰　線裝六十四册連史紙　原售二十六元
通鑑目錄（做宋版四部備要單行本）宋司馬光撰　線裝六册連史紙　原售二元四角
紀元通譜　史襄哉　夏雲奇編　原售四元
讀通鑑論（做宋版四部備要單行本）清王夫之撰　線裝十四册連史紙　原售五元
史記論文　吳齊賢評點　線裝八册　原售二元
史通通釋（做宋版四部備要單行本）唐劉知幾撰　清浦起龍釋　線裝八册連史紙　原售二元四角
文史通義（做宋版四部備要單行本）清章學誠撰　線裝三册連史紙　原售一元八角
宋論（做宋版四部備要單行本）清王夫之撰　線裝四册連史紙　原售一元二角
國史通略（史學叢書）張震南編　原售一元二角
元史學（史學叢書）李思純著　原售八角
中國近百年史要　陳懷著　原售一元二角
增訂全國都會商埠旅行指南　葛綏成等編著　王鞠秋增訂　精裝　原售二元
古今遊記叢鈔　勞亦安編　十二册　原售六元
新遊記彙刊　勞亦安　姚祝萱編　初集八册　原售三元　續集六册　原售二元

▼第二批特價書目終▲

（丙449）

「九一八」紀念碑◇明日舉行奠基禮

明日爲東北事變「九一八」五週年紀念日、本市警備司令部已宣布自本月十七日（今日）起二十日止、施行臨時局部戒嚴、在戒嚴期內、絕對禁止集會遊行、罷工、罷課及散發傳單、並悉本市各團體、爲紀念「九一八」、特在滬西清河涇勘地建立紀念碑、定明日下午舉行奠基典禮、本市各界並爲紀念「九一八」、決於明日一律下半旗一天、

國選協進會宣佈 滬市競選人之履歷

本市國選協進會、以此次國選關係重大、對於各界競選、力主以公開之方式行之、昨會宣言、表示嚴正之立場、一面通知各競選人、作自我介紹、以便公開宣佈、茲該會接到各方競選人寄來履歷甚多、爰擇收到先後、陸續發表於後、以供本市各界選民之參考、

工界競選人

劉鈞泰 年三十二歲、江蘇武進籍、在上海華商電氣織業服務十餘年、歷任上海南區絲光染織第一業產業工會常務委員、上海絲光染業工會常務委員、上海市總工會第二屆執行委員兼秘書、上海市總工會[illegible]委員、勞資仲裁委員會[illegible]委員、

彭伯威 年五十四歲、湖南平江籍、曾任湘軍營長、團長、副官長、廣東大本營副官、上海工會組織統一委員會委員兼工部部長、國民革命軍總司令部特務處上校科長、總司令部特別黨部第八分部執行委員、淞滬警備司令部偵查隊長、及副隊長、甘肅綏靖公署參議、上海市黨部第二區第三分部執行委員、海員工會特派員辦公處設計委員、上海分會籌備委員會主任委員、淞滬警備司令部參議、

王寄一 年三十二歲、安徽蕪湖籍、曾任蕪湖市黨部[illegible]組委員、國民革命軍第三十七軍政治部[illegible]、陸軍第[illegible]軍第一[illegible]政治訓練處主任、陸軍第五十[illegible]師政治訓練處主任、安徽省黨務整理委員會組織科主任、安徽省保安處特務員、上海市保安處秘書、國民航運安徽會代表、公和輪營業處長、現任中華海員工會特派員辦公處設計委員會委員、淞滬警備司令部秘書、

馬伯麟 年四十七歲、廣東寶安籍、曾任[illegible]輪船水手、[illegible]和號指揮、在粵次變和平後、代理海軍司令、大元帥府參軍、廣東水魚雷局長、長州要塞司令、[illegible]要塞[illegible]、中華海員工業聯合會委員、中華海員特別黨部委員、中華海員工會委員、現任中華海員工會特派員辦公處設計委員、

市公安局開始抽查煙民

自煙民總檢舉於九月十日截止後、市公安局爲徹底肅清煙民、實施連坐辦法、俾使煙民無所漏網起見、特令各戶切結保證、須飭各區所填報檢舉後、該局於昨日起派大批組查人員、出發會同各分局所、挨戶抽查、如發現未登記領照之煙民、除將煙民本人依法懲辦外、對於正之正戶長受連帶責任、同時依法究辦云、

滬太路支線羅月路通車

閘北滬太路支線羅月公路、於昨日上午八時半正式通車、其通車時刻及價目如下、（一）時刻、羅店至月浦、上午八點十五分、十點[illegible]、下午四點十五分、由月浦至羅店、上午八點四十五分、[illegible]之三點四十五分、下午四點[illegible]、（二）價目、由羅店至[illegible]、[illegible]一角一分、至新興鎮二角六分、至月浦[illegible]、[illegible]月浦一角四分、由新興鎮至月浦八分、

曾飛鴻氏逝世

聯義海外交通部上海交部執行委員曾飛鴻氏、籍隸東莞山縣、早年曾與革命、奮勵勞[illegible]、詎料積勞過甚、於十六日上午十時因心臟病逝世、享年五十九歲、遺夫人姿雲嗣女士、十五歲女公子偶桐、八歲公子柏質、曾氏爲人忠誠、年青信義、待人尤爲慈愛、數十年來獻身革命、家無私蓄、身後異常蕭條、現[illegible]事處負責料理一切、

徐固卿昨午大殮

國府委員徐固卿氏、於十三日晨五時半在滬寓逝世後、已於昨下午一時在海格路中國殯儀館大殮、事先由氏親友會議決、組織治喪委員會、推定孫科、葉恭綽、吳鐵城、陳其采、陳肇英人、許崇灝、吳稚暉等爲治喪委員、設辦事處於高乃依路二十二號、廣東同鄉會、昨日開始辦公、昨午大殮時、前往弔唁者、計有吳鐵城、朱家驊、楊虎、陳漢[illegible]、吳[illegible]子、[illegible]映光、宋漢章、葉恭綽、錢新之、李大超等數百人、由吳市長贈花、並派市府職員[illegible]助喪務、

電話公司創行電話代答

租界上海電話公司、爲便用戶業戶上便利起見、故發起代答電話服務、用戶加入後、因事外出、可去電代答電話服務處、通知應在何時可返之短句言語、[illegible]來電之言語、轉告用戶、現定一月一日實行、加入費用每戶一元、即在電話簿內列代答號碼、每代答一次、收費三角五分、包全月者、不論多少次數、收費十元、其規定辦法如下、甲、加入代答服務之用戶、因事外出、其需代傳於打進者之言語、十個字爲限、如下列各項、一、何時可以調後、二、何時可回來、三、其他特種短句言語、需代傳於所有或指定之打進者、乙、打進者因加入代答服務之用戶出外、其需代轉之言語、大都屬於下列之一、一、打進者之姓名、及致於指定之時間打過去、三、[illegible]、[illegible]電話用戶如欲享受此種通話之短句言語、電話用戶必須先加入該項代答服務之便利、市民如欲代答服務用戶、於是彼之姓名始得加入於代答服務之紀錄內、電話簿之主要列名下、亦即加入一欄以列名、「如無人應接請打代答電話服務處九七二二二」、

倒斃女屍驗殮

閘北大統路東新久安里口、昨日下午十時許發現倒斃無名女屍一具、年約四十左[illegible]

河浜屍◇◇◇

前晚九時許、蘇州河內四川路橋下河面、發見女孩屍體一具、身穿藍布衫褲、年約三四歲、無人認領、當由水巡捕房西捕撈起、候法院收殮、

聲明遺失

[illegible]　永裕號啓

天濟醫院

（院址）三馬路浙江路西六二四號（即老東方旅社斜對面）
▲本院爲全滬唯一花柳專科醫院
主任醫師周福民
精究花柳病理細菌學・經驗豐富・手術敏捷・治愈病家・不計其數・不論白濁・梅毒・橫痃・下疳・婦女白帶之症等・任何花柳性病・[illegible]・用電學密察・力療施治・根斷・永絕後患・短期內愈・局部檢驗・證明不向市面營生
特設平民花柳科・仍由主任醫師負責診療
白濁・梅毒・橫痃・下疳・白帶
五圓（一概祇取）
出立醫證・限日斷根
（打針電療服藥完全在內）
（時間）上午九時至晚八時星期照常

痔

痔瘡專家朱葆祥醫士秘製
一服斷根
本所化痔神丸及痔瘡斷根散專治男女內外痔瘡無論遠年新起痛脹腫血生管成漏脫肛便血等症確保立止腸紅痛止服即消滅無痕一服斷根永不復發首創發行已逾廿載謝函盈箱影戳甚多故特聲明每盒各售一元二角外埠加倍函購寄費加一郵票通用上海貴州路（新光戲院西）寧波路口●同仁醫藥所總發行

本行專備紅色喜事轎車

車內特備繡花窗簾
包全天實洋十六元
出租一輛車
送客一元
電話九三〇〇〇
開車喜封酒力飯金一應在內另加二元
億太汽車公司啓 四馬路大新街

金城大戲院今日獻映！

監製 葉淺予
編導 左明
湯傑 曹雪松 桑淑貞 翟綺綺 李蕭 林英 合演
邵鶴鳴 錄音　沈勇石 攝影　鄭未明 置景
妙人妙事 妙絕千古 五花八門 笑料豐富 保證您看 了絕對滿意

幽默・滑稽・婉美・卓別林・摩登時代・
神秘・新奇・賽過・不肖生・江湖奇俠・
天一公司本年度超特鉅製

精益眼鏡總公司

實業部註冊中國首創第一家
蔡司眼鏡片 特別廉售
諸君欲配禮和洋行經理之德國蔡司明克塔眼鏡片請到有大批存貨驗光最準確之精益眼鏡公司方爲妥善
爲目光計
請讀高超無上獨家經理之科視明眼鏡片
科視明爲眼鏡片中最精良之一種質料純粹磨琢超群色素柔和確有保光養目之特效視覺不健全者戴之目光明晰舒適週察靈敏精神愉快可與目力健全者一樣且定價低廉
總公司 上海南京路七九八號 分公司 南京 北平 香港 漢口 天津 濟南

皇后劇院

南京路西藏路口 電話九二九五〇
●今天日夜開演 四角 六角
秦哈哈 王劍心 王君達 王雪艷
王美玉
汪優遊 錢麗鐸 張振麗 倪明星
陳大悲編導纏綿風流滑稽曲折哀艷名劇
金粉世家
花團錦簇。比紅樓夢還要熱鬧！
纏綿婉轉。較西廂記更加風流！
金粉世家。誤盡了多少紈袴子弟！
綺羅隊裏。斷送了無數有爲青年！

新新花園

夏令遊藝大會門票小洋二角買一送二
◀大京班特請超等名角日夜登台▶
秋芯芳 張遠亭 張銘軒 楊菊笙 董明艷 董月紅 張雲亭 筱艷芳
（日戲）遊十殿 趙家樓 蝴蝶夢 雙搖會 百涼樓
（夜戲）嘉興府 天雨花
◀新聲社高尚話劇▶
●日● 合浦珠還 ●夜● 生路 新編偉大名劇
精神團 張冶兒（日）笨人捉賊（夜）遺囑
影戲場 國產武俠名片 關東大俠 七集
尚志社 文戲（日）二本武香球（夜）二本養媳婦

黃金大戲院

法租界八仙橋 電話八四二一三
王芸芳 麒麟童 小楊月樓 董志揚
◀今夜獻演▶
頭本封神榜

大新遊樂場

門票小洋兩角 場內不再售票
大新大劇場
彩鳳池 花美艷 金月樓 美蟾娟 李芳蔭 于叔良 徐鴻聲 萬能武生 王少泉
（日戲）三國志 武昭關 義旗合 白牡丹 義旗合 白牡丹 三國志
（夜戲）白馬坡 鴻鸞禧 八大鎚 同惡報 白馬坡 同惡報 薛家將 夜戲 八大鎚
◀電影場▶ 日夜開映 米高梅公司出品 紙牘情深 鳳凰公司出品 文武香球 後集
◀鳴社話劇▶ 蔡妮妮 張秋紋 徐大公 張嘯天 林雍容 胡了然 萬美艷（日戲）失羅帕（夜戲）舞女美姑娘
◀本場不惜重金特派專員赴甬運到名貴紗船二艘自明日起在八樓公開陳列任人參觀屆時請早臨幸勿失之交臂▶
黃楊古木 雕成紗船 長有丈餘 廣有數尺
寧波 珍奇神船
神像人物 栩栩欲仙 九聯燈彩 絲竹大會

先施樂園

門票小洋二角買一送一
安樂大劇場文武京戲全體藝員日夜登台
夏庭君 劉玉蘭 碧玉貞 王其昌 王俊宸 胡玉樓 趙奎官
[illegible]
（日戲）九更天 閻學春香 [illegible]
（夜戲）兩將軍 [illegible]
華北許劇團聯劇戲：賽靈芝 鈺靈芝 張彩蘭 劉玉鳳 高素芳 陳錫三 榮翠香 周鳳岐 小玉舫 李義卿 劉祥林 文健華（日戲）女狀元（夜戲）李香蓮賣畫
娛樂社新劇：陳鳳影 宋筱天 丁太英 武鳳虛 顧玉蓮（日戲）大鬧狀元府（夜戲）人心
◀吉慶班▶ 筱月紅 任財進 金月昇 紹興文戲
日夜影戲場 國泰出品 禍水 卡通大會
◀錢炳章▶ 新奇武技●大套戲法

小世界

門票每位大洋一角
露天電影 頭集・二集 關東大俠
◀乾坤大劇場▶
●日戲● 劉樹培 一陣風 梅曼文 楊艷鴛 碧瑞芳 鄒菊亭 孫德艷 單遇元 焦春
武昭關 搖錢樹 慶頂珠 金玉奴 寶蓮燈 白馬坡
●夜戲● 雲彩霞 碧艷芳 孫菊艷 梅遇文 焦曼春 楊瑞鴛 鄒德亭 單元
烏龍院 五花洞 火燒七百里 陰陽配 路遙知馬力
鐘社話劇 ●日戲● 哀艷 泣豆記 ●夜戲● 將軍夫人（預告）三本火燒紅蓮寺 即日開演
◀大劇場預告▶ 禮聘初次來申唱做老生 鄒瑞亭 十七夜 知馬力 十八夜 比干挖心
◀鐘社話劇預告▶ 禮聘久負盛名坤旦泰斗 張彩霞 十七夜 將軍夫人 十八夜 金鋼鑽

鑫記大舞臺

地址 二馬路 電話九〇一〇〇 九〇二〇〇
◀今夜首次公演▶
全滬觀衆渴望已久的
十一本西遊記
◀預告本禮拜六日場准演▶
頭本西遊記
日戲價目 三樓一角 二樓二角 四角 正廳三角 五角
夜戲價目 三樓一角 二樓二角 三角 六角五分 正廳二角 四角 八角 九角

中央大戲院

六馬路跑馬廳附近 電話九六一六二 營業處九二七八〇二
時間 二時半 五時 七時 九時一刻
價目 樓下二角 三角 樓上三角 四角
韓蘭根 劉繼群 兩位國產寶貝主演
童月娟 許曼麗 王次龍 章志直 監督諸大明星大傑作
新華影業公司本年度最精湛有聲鉅片
◀桃源春夢▶
仙鄉妙境 別有洞天 美麗美女 斗量車載 仙女戲白 濟公戲水 羅衣輕解 肉香四溢 慾海沐浴 垂涎欲滴 拼命追求 不怕犧牲 懷抱仙女 口香甜味 痴人痴福 皆大歡喜

榮記共舞台

地址愛多亞路 電話八四八〇八
今夜初次公演
第七集 火燒紅蓮寺
價目 樓上 一角 三角半 六角 樓下 二角半 四角半 八角

上海新世界

南京路西藏路 電話公用九三〇五四
門票壹角買一送一
◀大京班▶（日戲）李陵碑 查頭關 全武行神亭嶺 打嚴嵩 全武行摩天嶺 人面桃花（夜戲）二本樊梨花
滑稽名家聯合群芳會諸女史 排演滑稽古裝趣劇 改良新玉堂春 十九開演
露天電影 十集武俠巨片 荒江女俠
光明話劇（日戲）俠盜一枝蘭（夜戲）人面桃花
紹興文戲（日戲）全本雙龍劍（夜戲）五本孟麗君
改良甬劇（日戲）五紅五娘 打賣通（夜戲）[illegible]
精藝團 滑稽新劇　一新團 新劇
滑稽大名家 吳愛娜 裴揚華 仲心笑 陸奇奇 陸希希 唐笑飛 趙希娃 [illegible]
七齡童 施藝 戎 丁 普 [illegible]

永安天韻樓

特聘復盛評劇社著名蹦蹦戲
花小鳳 王萬良 林艷鶯 花小仙 芙蓉花 林幽鳳 張九廣 趙德仙 花俊仙
（日戲）雙婚配（夜戲）顏查散
◁新柳社▷ 王少白 胡恨生 言慧梧 電影明星 夏佩珍 湯桂枝 黃萍艷 羅慧因
（日戲）錢玉蓮（夜戲）我的[illegible]
◀影戲場日夜開映▶
世界偉大武俠對白片
黑衣騎士
●大京班全體文武藝員拿手好戲●
（日戲）周克斌 六陣風 錢艷紅 王梅芳 徐雲延 丁福祿 邱德成 筱月珍 張君亭 趙茂 紅花界牌關 蓮花庵
（夜戲）邱德成 周克斌 朱梅艷 郭坤泉 張桂芬 筱碧亭 徐珍 王小艷 錢艷芳 錢秋芳 筱佳 二本火燒紅蓮寺

新光大戲院

張冶兒滑稽秋令大減價 今日在開演
張冶兒笑料秋令大贈品
摩登少爺
九十八腔 全調齊！ 相保笑 連四小時？
座價 樓上 五角 二角 七角 樓下 四角 二角 一律
日二時半 夜八時半

財部批復商會 准延長註册領照期限

居心違反或玩忽者應按章程處罰辦理

本埠訊、上海市商會、前爲整銷購用轉運應行稽查各進口貨物之商號工廠及轉運公司註册領照期限、爲時僅二十日、各業不及如期趕辦者頗多、且應行稽查進口洋貨種類、已酌加修改、其關係各業、仍須依照該辦法申請註册領照、電請財政部准予變通延長註册領照期限去後、玆奉財政部第四九九六號代電批復云、上海市商會覽、前據養代電稱、各業申請註册領照、確有延長限期之必要、請飭關變通辦理等情、當經由關務署電令總稅務司查核辦理、並以儉代電行知該會在案、玆據該總稅務司呈稱、竊查此項註册領照限期、誠如該商會所稱有予以延長之必要、是以業經職署以關後對於商號廠家等申請註册領照者、得由該稅務司審度情形、酌量辦理、但如遇居心違反或玩忽稽查進口貨物運銷暫行章程之規定者、應按該章程第十四條規定辦理、必須俟該商將應繳罰金交清、並將註册手續辦理完竣後、方能准其請領運銷執照等語、令飭江海關稅務司遵照去訖、奉令前因、理合備文復請鑒核等情前來、合再電仰該會知照、財政部文關印、

綏靖署省府布告 嚴防不逞之滋徒擾

◎漢口十六日中央社電、鄂綏署省府奉蔣委員長十三日電、以目前國家統一基礎漸奠、不逞之徒、輒思破壞、迭接密報、稱有奸人潛赴各省市、意圖滋生事變、如防範稍有不周、即易發生事故、影響大局、令飭屬切實注意、加緊防範等語、綏署省府特於十六日會銜布告、曉諭民衆、共明大義、切實遵行、倘有不逞之徒陰謀破壞、希圖擾亂社會秩序、一經查覺、定當依法懲治決不姑寬、

支店南京路雲南路轉角　總店老北門口轉角

茂昌

秋季大減價

領導同業作更進一步的賤賣

平時比衆低廉　減價更屬便宜　要買特廉眼鏡　此爲唯一機會

現在購買　繼續可還貨本

秦氏砂眼藥水　秦錫祺監製

本藥水專治砂眼[illegible]

有德照相

二四週紀念犧牲一月二

二上等材料永不退色二

四寸三色藝術照相一元二角三張　贈十八寸放大一張

五寸波斯卡交際照相元半二張　贈念四寸放大一張

四寸美術照相……一元八張

四寸藝術照相……一元四張　再贈十寸放大二張

地址 貴州路一三二號●電話 九〇五五二號

先施公司

聯合舉行　一元商店

秋季大減價

文房部　愛寫牌自來水筆 照碼七五折　倍利看自來水筆 每枝十四元　愛寫牌活動鉛筆 每枝一元四角　三號皮夾信封 每扎一角半　買一送一

疋頭部　格子毛巾布 每尺一角　女裝花呢 每尺一角六分

南茶部　中秋月餅　毛白官燕 照碼九折

化粧部　老晋隆法利生髮水 六瓶一元　華百利雪花 每瓶一元六角半 [illegible]一元五角[illegible]

童車部　新式大號摺車 每架特價十元 祇賣一天

皮貨部　各口粗細皮貨 犧牲賤賣

襪部　德國長統蔴紗網襪 每雙一元五角 三雙四元　新到大批高而夫襪 照碼八五折

浙整理公債第二類開始換償

由中中交浙地等四行經換 三四類債票印就後再公告

本埠訊、民國廿五年浙省整理公債六千萬元、第一類債票四百五十萬元、換償舊有各種債券、已於九月五日起開始換償、現第二類債票亦已印竣、定於九月十七日起開始換償、玆錄浙財廳通告云、爲通告事、查民國廿五年浙省整理公債第一類債票、換償舊有各種債券、業於本年九月五日起開始換償、並由本廳委託杭州中央・中國・交通・及浙江地方等四銀行爲經理換償機關、即經登報公告在案、現在是項公債第二類債票、亦已印製完備、定於本年九月十七日起開始換償、以本年十一月十日爲換償截止之期、仍委託中央・中國・交通・地方四銀行經換、至第三四類債票、應候印就後、再行定期公告換償、除呈報並分行外、合行通告、仰各持券人一體知照、凡持有十八年浙省建設公債未中籤債票十九年浙省振災公債未中籤債票者、均應遵照前項規定限期、持赴經理之中央・中國・交通・地方銀行及其分支行或辦事處、申請領整理公債第二類債票、如無中央・中國・交通・地方支行或辦事處各縣、持券人得塡具申請書、連同舊債券、送請縣政府代換、由縣政府先行發給收據、隨時轉向各行掉換給領、其換償手續、仍照換償辦法規定辦理、特此通告、中華民國二十五年九月十二日、財政廳廳長程遠帆、

回力球

1 賈多	2 拉飛爾	3 莫克力骨	4 拉蒙巧	5 依思高	6 沙特浪谷	1 色拉伊	2 歐蘭加	3 普登巧	4 白羅地	5 加拉地	6 阿拉那

本場香賓定於本月念八日開獎

董文敏寫古詩十九首神品

每册二元二角　上海有正書局

日貨呢絨大量進口

內地均紛紛採購進貨頗旺

本埠訊、於最近十日內、本市進口之日貨呢絨、達三百餘件、內以薄花呢數量最多、達一百五十件、其他如馬褲呢、嗶嘰、巧克丁等次之、雖運銷我國有悠久歷史之英貨呢絨、亦爲之不敵、進口較前遞減、至內地呢絨、因日貨傾銷、境況日蹙、閒遷來、蘇浙省各境、及內地、均紛紛向滬採購、進貨頗旺、而採購之貨、十分之七八、均係日貨云、

專家來滬接洽 所得稅意見

◎南京十六日電、京滬銀行界代表王志莘、張佩紳、吳震修、羅納齋等、日昨訪財部中央直接稅籌備處正副處長高秉坊、梁敬錞、交換徵收存款利息所得意見、結果極爲融洽、該處現已派定專家數人、定即日赴滬與銀錢界再度接洽、據悉、將來付息機關代爲扣繳存款利息所得之詳細手續、究應如何規定、該處專家此次赴滬時、將儘量徵詢銀錢界意見、以利實施、至銀錢界以手續準備不及、要求將存款利息所得延至明年元旦開徵之事、財部尚未接正式呈文、尚無意見表示、

蘇籍女孩長家 婢女失蹤

[illegible]

請交涉越苛稅壓迫

越南中華國貨公司

本埠訊、本市越南中華國貨公司駐滬辦事處、爲國貨遭受越南政府苛稅壓迫、特致函全國商會聯合會要求轉呈外交部交涉云、

對外放款達三萬萬元

中央銀行上半年

本埠訊、昨據中央銀行發表本年上半年該行對外放款貼現及透支數額、共達三萬六千五百卅一萬四千五百九十四元一角三分、存放各行莊款總計一萬四千〇七萬九千三百八十二元八角一分、數字均有鉅大增加、玆該行爲調整業務起見、特將國內各地分行劃分等級計南京・天津・漢口・杭州・廈門・南昌・重慶・廣州等八處列爲一等分行、青島・濟南・蕪湖・開封・揚州・蘭州・北平・鄭州・福州・九江・新浦・西安・貴陽・長沙・成都等十五處、列爲二等分行、鎭江・蚌埠・徐州・安慶等四處、列爲三等分行、至改組爲準備銀行一層、尚在籌備中云、

麵粉交易所理事 杜月笙辭意未銷

本埠訊、本市機製麵粉交易所、前經股東大會議決、增加股本二十五萬元、於上月三十日推選新理事杜月笙顧馨一等十一人、對於舊理事會亦已於本月初結束、玆據探悉新選理事杜月笙氏自前日提出辭職後、各方均在挽留、希望打銷辭意、至於理事長人選、將待杜氏打銷辭意後、再行召開新理事會決定云、

趙守鈺飛抵西安

◎西安十五日電、新任護送班禪專使趙守鈺、偕行署秘書長王贊三、十五日由京飛抵西安、趙談、定週內飛蘭晤鶴天、然後再入青與班禪約定在玉樹會晤、決定入藏日期、旅費中央已定三十萬元、業已撥付、尚有大批禮物即西運、

今晨國外商電

△紐約市場十六日電訊

△倫敦市場十六日電訊

[illegible]

債市 交易清閒掉期居多 祇五分一角上落

[illegible]

紗市稍呈平庸 棉市繼續軟弱

標紗

昨（十六日）前市、初以海外棉[illegible]無起色、新貨[illegible]後一部[illegible]、市況稍形轉定、價上下一角至二角、後市交易清淡、價上下一角至四角、[illegible]

現紗

交易略淡、昨日共成交六百餘包、價情平穩、計廣東幫三百二十包、內地幫進二百九十包、汕頭進四十包、漢口南京蕪湖共進十包云、

標花

昨（十六日）前市、市勢仍一蹶不振、[illegible]

紗布交易所　標準棉紗反手念支金雞牌

[illegible]

粉市趨勢稍漲 期麥市勢轉萎

標粉

[illegible]

現麥

[illegible]

標金 十一月份開始登場 先跌後漲起落活潑

[illegible]

上海麵粉交易所

雜糧油餅交易所

[illegible]

外滙 明平暗緊

[illegible]

英滙

美滙

中央銀行掛牌

滙豐掛牌

海外銀電

海外滙兌

金業交易所

[illegible]

滬南米市

滬北米市

[illegible]

招商局 沿期廣告

江安　江華　新江天　海晏　泰順　[illegible]元　[illegible]平

[illegible]

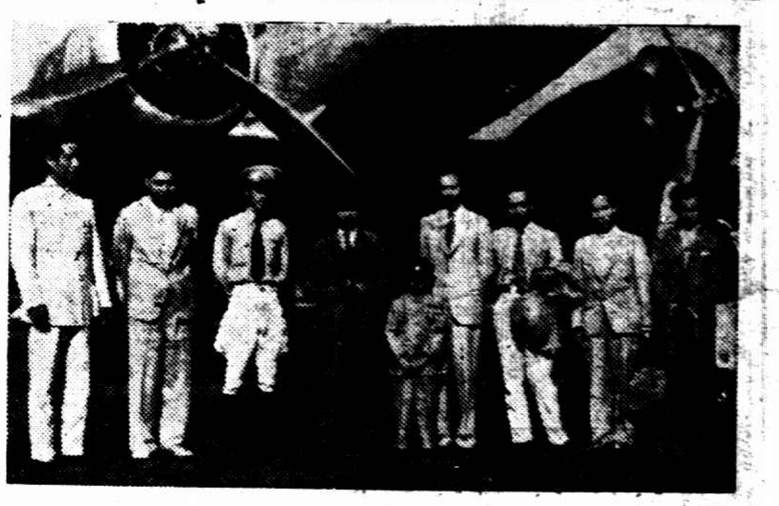

童星黎鏗暨家屬乘機赴京參加拍攝「密電碼」留影　左起張・黎北海・鄭應時・顧肯飛・黎民偉・黎鏗・余仲英・黃天佐・徐心波・唐槐・

漫談

「王先生奇俠傳」

（谷軫）

王先生並不奇俠，其以奇俠傳之者，自有種種笑料在。讀史記游俠傳，奇人異事，歷歷如在目前，而滑稽列傳，尤令人發噱。將來看了「王先生奇俠傳」，王先生之奇俠，故其既曲節而緊張，其人又滑稽而突梯，處處令人不得不稱奇，在在令人不得不發笑。

「王先生奇俠傳」費時近半年，耗金逾四萬，在萬衆渴望中，於今始將獻映，導演左明，尚係處女作。人謂其膽大，我謂其心細。蓋左明既沉迷於電影界已七八年，此次導演此片，尚謹慎將事，如履深淵，膽不大而心則至細，無怪其成績佳妙異常。

張超，大公無辛茹，以其片佳，爲編特刊，內容豐富，文圖並茂，閱此書再觀此片，殆如獲人獲萬金，心悅神怡，其必笑口常開矣。

飾王先生者湯傑曰，「自我一出，國人皆爲以笑料，緣我之可笑事，固層出不窮，今日之奇而且俠，自覺更爲發噱也。」

銀風銀雨

（銀人）

▽黎鏗父子前日飛抵京，住中央飯店，昨日在陳調元公館花園拍戲。

▽民新公司命馨宇編導之「母愛」，聞將公映，據傳，此片內容與「天倫」「國風」同一作風。

▽南京將映米高梅之「歌舞大王齊格飛」，仿「，聞第一輪只做四天，票價仲夏夜之夢」辦法，約增加一倍云。

▽前日上午，發見徐琴芳於新亞酒店，似乎在等陳鏗然下雷梯吧。

▽「永遠的微笑」定下星期一拍胡蝶與趙丹之重頭戲，近日吳村爲籌拍此幕戲之工作甚忙，聞攝製時間仍謝絕參觀。

▽李萍倩前日遺「古人天相」劇本於黃包車，昨經尋獲，黃酬二十元，亦意外之損失也。

▽天一邵醉翁之「水國之春」大團快車，聞四天內已拍好十份之三。

▽粵史登僅前晚偕赫物徐游維也納舞廳，聞渠等將相偕赴粵。

▽明星食堂，由精美食品公司承辦，定下星期開張。

▽藝華新片「小姊妹」及「百寶圖」，赴京檢查均已通過。

▽「女權」已完成，張石川的新片已擇定某君之劇本日「×××」（名暫秘）

梅毒剋星

德國製造　世界著名　透視殺菌　白濁專藥

各國名醫一致證明功效靈驗

兜安氏秘製保腎丸

淋病之足以夭傷絕嗣人所共知「兜安氏秘製保腎丸」除療背痛腰痠素著盛名外對於淋病有特殊之功效患者即速購服毋再延誤同時請服「兜安氏小粒通便丸」以治大便閉結及消化失常

上海江西路四八九號　兜安氏西藥公司啟

藥房均售

美國最近發明速愈　白濁特效免疫療法　爲患者闢一新門徑

治療白濁多用銀鹽溶液或化學劑製劑洗射尿道若過溶液對於症狀適度時未嘗不生殺菌止膿之效倘溶液過濃不特無效且易灼傷尿道粘膜發生危險如尿道狹窄尿道毛囊炎及尿道膿袋並刺激淋菌鑽入深部引起併發症等弊是以世界各醫師皆公認白濁爲最難根治之症因藥之濃度乃得無標準準確一程度之患者而感受藥力之多寡各有不同凡用局部治療多不免有此危險而治療期因此亦各有久暫之分爲避免此種危險而又根治速愈者則捨美國最近發明白濁特效免疫療法外實無他道因鄙人自採用此法並佐以熱灸合併治療以來於臨牀實驗上常得意外之收穫始信前所施用者實不及此新法之事半功倍故特有新舊白濁或經多年或經洗射治療而仍不愈者請駕臨本診所一商確焉▲四川路六三三號二樓陳炳威醫師診所時間上午九至十二時下午二至六時電話一四四一三

無頭女箱屍案二次提審

禍起於林根弟挑唆

茅阿根仍堅決否認

蔣元奕供認行兇　支解屍體時林女會砍臂　諭候查蔣等砍者相片

轟傳一時之箱屍案，自經虹口捕房華探目葛福森・劉兆年・包探陳德富，鄂恕弋獲新閘救火會六百五十號首先供述彩英被害之林根弟、開車茅阿根（又名阿狗）中央救火會二百三十一號救火員蔣元奕（又名小福建・又名小兔子）及先施樂園大京班二十二號女招待林根弟（又名翠娥）三名口案情始略有端倪，該三人解由第一特院訊押，各情已詳誌本報，昨晨此案又經特一法院鍾清推事開刑三庭提訊，到庭旁聽極衆，救火會方面由總繙譯陳龍泉偕同西員到來旁聽，茅妻陳桂英，亦到庭候傳作證，陳衣藍色布旗袍，黑高跟皮鞋，燙髮作側分式，髮上插水鑽松香梳，上綴黃色絨繩，

始終否認行兇之茅阿根

木板痕跡　候檢驗

開庭後，先由捕房律師張師竹起稱，捕房曾至白保羅路存福里三號死者彩英所住之亭子間內調查，則見所謂睡床係用木板三塊所搭成，該木板上留有痕跡，但是否係屬血跡，須經檢驗後再核，牆上有紅色，並獲紅色粉一包，是否爲顏料及其他物，則不得而知，床下有稻草及女鞋一雙，

林女口供　稍變更

而林之供詞與上次庭供稍有變更，據其現所稱，八月四日茅阿根至先施樂園看彼，即令坐車同至出事處，見蔣元奕已先在，時死者臥於床上，眼亦閉，旋蔣出外，約七八分鐘，即持斧入室，茅以嘴一動，蔣即以斧砍死者之頭，而茅於事先即將門關上，在床下亦有一斧，但未動用，且稱但見蔣將頭擲入蘇州河，而未見將箱擲入英領館，後由蔣等至先施樂園告知，而捕房曾至出事處調查，據看弄人姜奎玉（即住於死者隔壁二號）稱該屋早已空屋，住於死者亭子間下灶披間內之章兆和則稱並未知此事，因此二人頗涉嫌疑，現已拘押於市公安局第三科云云，庭上即令帶茅蔣二視稍下，

拋屍一節　供相同

先詢林根弟，據供與茅阿根相識共三星期，因泡茶而認識，而蔣即於八月八日接班時認識，當時蔣元奕先用斧砍死者，時茅亦在，茅蔣與我均無關係，但茅先與彩英姘識，蔣與彩英姘識於後，當我等到死者家內後，彩英曾催我回家，而當時茅蔣二人均未佩斧前往，蔣自砍彩英後，我即逃出回家，生病達一星期，我先後共至彩英家四次，其第一次係與彩英同往，未見有人，在第二次我一人前去，則見蔣在室，我即退去，第三次即八月八日下午八時，至彩英家，遂發生此案，第四次即屬同往拋屍，當彩英遇害之時，即見蔣持斧入室，捕房張律師即請庭上詢林藤箱如何搴去，彩英所蓋之被爲何顏色，死者指甲上有否染有彩色之油，即據答稱箱係由茅搴去，所蓋之被爲綠色指甲上染有紅色之油，並供述拋尸情形，與前供相同，從略

黎鏗下機情形。（余錦中自京寄）

南京路冠生園飲食部新製農場出品

無花果炖雞

此菜係用嫩雞配以農場自植白種無花果燉而成肉爛汁鮮滋補潤肺美味適口豐富別具風味及時嘗試亦一樂事

大客……一元二　小客……六角

搜獲照片　有疑點

而茅阿根之律師范剛即提出照片一紙，謂據聞上次捕房在茅家內搜出之女子照片一紙，經林根弟指認即屬死者彩英，但該照實係茅妻之照，今日本律師呈案之照，即與捕房提出者相同，且茅妻今日亦已到庭，應請質訊，庭上即令范律師所提出之照給林指認是否爲彩英，林答非是，又將捕房呈案之照給閱，則稱即屬死者彩英，而該兩照實完全相同，庭上即傳茅妻陳桂英至庭，據供二十七歲，通州人，茅阿根係我丈夫，至庭上之二照，均係我像，係於五年前攝於東新橋之一照相館中者云云

供認先砍一斧之蔣元奕

蔣茅先後　戀彩英

捕房張律師旋即起稱，蔣元奕在改期中已在捕房供認，錄其供單，據其供稱，於本年六月與林相識，由林介紹與彩英認識，在七月間與彩英在四馬路金台旅館一〇一號房間發生關係之後，因十餘天未見彩英，遂至大新游樂場向林根弟詢問，林則稱彩英已遷家至白保羅路存福里三號，蔣即命根弟陪同前往，是時即住於彩英處，後蔣與林遇，林即向蔣謂彩英不要臉，與茅阿根姘識，蔣遂向彩英質詢，彩英否認，又與茅交涉，茅頗強硬，謂隨他便，喜與誰姘，一人遂心存芥蒂，

蔣供慘劇之起因

八月八日林又向蔣謂已與茅阿根說過，大家都不要與彩英再姘富時蔣即表示可以與彩英脫離而林則表示不信，命殺彩英，以爲憑信，嗣初不可，後始允許，九日遂在新閘救火會門口與茅林集，同至彩英家，門未關上，故即入內，彩英時正熟睡，由林上前將彩英撳住，不使聲張，蔣即砍死者一斧，將頭砍下茅亦即以斧將尸支解，裝入携去之籐箱內於十一日下午六時半再往將尸及盛於蒲包內之頭遷出拋棄等詞，遂將蔣之供單呈案請察，

關於携箱　供不一

庭上即提茅訊，據供單詳閱後，蔣所供大致與律師所述相同，惟稱於行凶之後，茅以斧砍去彩英之二大腿一手，而林根弟亦幫同砍去一手，庭上即將捕房呈案之照給閱，詢以是否即屬彩英，答看不清楚，而茅所供拋尸時間爲十一日下午一時，但此點殊與事實不符，因捕房曾傳尸箱時則十一日之下午八時許，然蔣則堅稱爲十一時，庭上旋以箱子何人携往，則供不一，旋捕房內探即將所用之斧一柄呈庭，

茅阿根之妻陳桂英（髮上插梳子者）到法院作證

茅阿根仍不承認

據稱即此斧行凶，然其在捕房則稱殺死彩英係另一斧，至茅阿根訊則否認，與林根弟在陳家浜小菜場對面中華旅館生關係，並一決否認殺死彩英，謂與彩英根本並不相識，且九日我在上差，焉能作此事，捕房律師稱曾往救火會調查，茅於八月八日下午一時下差，須至一日上午二時方再上差，九日上午十時七分後，即不能帶車，故與犯案時間並不衝突云云，又經林根弟供，當時茅阿根同往入房，將藍布窗簾拉下，用斧砍去死者腿手，茅供與彼曾發生關係一點加以否認，經鍾推事核供，乃諭改期一星期再訊，着捕房往大新公司找該死者之照片。

麗華公司秋季大減價

今天半價綢緞大犧牲　花樣新穎，色久不變，質美價廉，

今天一律半價

西織印花華毛　麗花達花　綢綢呢呢　花毛葛　條子開士米　各色國產　每尺八分　每丈一元六尺

襪子部　真絲長統舞襪每雙二角半　80支蘇紗舞襪每三雙八角

罐頭部　雙獅老牌紅葡萄酒每瓶四角　藍牌薄片波蘿二聽九角　售完爲止

洋什部　新式女裝羊毛外套每件四元　西裝羊毛背心每件一元半　本牌棉毛內衣每件一元二角　提花西裝外衫每件七角　羊毛童衫褲原價五元特價每套二元半

氈毯部　獨幅格子毛巾被每條一元　三斤真絲綿被每條二元六角

鞋部　黃皮拷花中童鞋每雙九角半　紋皮平跟女跑鞋每雙二元　帆布中童球鞋每雙六角半

價有錯誤以本公司標價單爲準

花容玉貌顧影自憐

我自從搽了旁氏白玉霜後。肌膚更覺白嫩。對着鏡子。真是越看越愛。

旁氏白玉霜

旁氏白玉霜。細膩滋潤。色白香濃。常搽可免皮膚乾糙坼裂或因日曬風吹變色。能保肌膚白嫩。容貌都麗。用作粉底最佳。

旁氏嫩面香粉

旁氏嫩面香粉。其質地之純細。香味之濃厚與夫色澤之鮮艷。均屬上乘。

各大藥房　百貨商店　均有出售

V　真正旁氏白玉霜之貼頭上必加印一紅V字母爲記

中國總經理　美商怡昌洋行　上海廣東路五一號

樣子券　茲奉上郵票伍分即寄旁氏白玉霜樣子一小管此致　上海怡昌洋行白玉霜部　姓名　住址

（時一）

新半齋菜館新添

食品細點　半價小吃部

蟹粉大包　水晶大包　五仁大包　筍肉大包　開花饅頭　蜂糖糕　每客一角

筍肉包　蝦子餃　雞肉包　千層油糕　棗泥餅　春捲　每客一角八分

清燉……　……湯　……　四角六分　四角二分　二角二分

地址　江西路口浙江路

電話　九一四六五

遺精早洩　外用妙藥　威力生

專補性機能　十分鐘見效　担保無流弊　特價一元半

廣嗣藥房　上海天潼路　永茲大藥房

贈大典照相機券

味母

小輪搭客自由

來函

晶形痢疾特效藥

AMDYSEN 安痢注

本品係礦之有機化合物，爲胃腸安全消毒劑，非僅於變形虫（阿米巴）痢疾有特效，對於其他腹瀉，不明原因之痢疾，大腸菌感傳等一切腸病，均有偉效。

五洲藥房股份有限公司發行

陳效懷醫師

▲負責根治淋濁・梅毒・下疳及其併發症

診所：南京路三三八號（抛球場東首）
時間：每日上午九時至十二時下午二至六時星期日下午停診

[illegible]

九一四外用藥膏

消炎退腫止痛止癢
殺菌拔毒生肌長肉

專治各種皮膚病。不論面疱，陶瓣，濕爛，火傷，外傷，凍瘡，臁瘡，痔瘡，均適用。於花柳毒瘡。尤見神效。

上海中法大藥房發行

黃益壽醫師專割包皮過長

▲注意▼ 包皮過長之害

包皮過長 已種念三大瓶 [illegible]

中國女醫[illegible]

[illegible]

一先文問楊道一 與王亞樵認識否、答並不相識、問華克之・李福芝・李福壽認識否、答並不認識、問陳福初認識否、答認識、彼在香港德輔道福明百貨公司老闆、問陳福初是否又名李福初、答不知、問據捕房調查、陳福初即爲李福之李福壽、以上之名實均爲華克之化名、答並非、不要寃枉人、陳實係一正當商人、不信可至香港調查、陳福初於去年夏間曾

一因買來滙一 庭上即將在楊文道家抄得陳張氏致楊之函、該函係由福明公司轉者給楊閱看、謂內中有作事成功一語、係何意義、答或係欲在泥辦莊之事、庭上又問陳銘樞認識否、答不認識、問蕭步雲（諧音）認識嗎、答認識、當蕭赴外國時、我曾交其捐簿六本、囑代募義務小學之經費、問楊流琛（諧音）認得否、答認識、彼約五十餘歲、不詳其籍貫、問王亞樵據捕房調查係洪門香港

一高級主持人一 問王鐵民 答不知、

與楊等對質 民國二十年楊文道能崔修武往香港之事、爾知否、答曾聞之、惟係壽嘉洪順會經費、而楊文道則稱李崔之往港、係在一二八休戰之後、嗣由庭上提令道樵到案、均稱互不相識、又提陳恩明亦稱與楊文道等並不相識、在海寧旅館亦未曾來過、據捕房推事遂諭關於朱賁生・金道樵・陳恩明・耶玉生名、係向上海市公安局提來、今既捕房不予起訴、而在公安局倘有他案、應即送回公安局、本案內楊建忠之指印送交法醫研究所檢驗、但尙未得鑑定結果送院、故本案應俟該所將鑑定送院後、再行定期審理、乃宣告改期再訊、

畢業之女子 入觿導社服務起糾葛

天勝社社員李莉莉 控告 徐昌仙等毀損 一對觿導社大加攻擊

[illegible]

招請女職員 應徵者頗不乏人、迨至本年八月廿五日、忽有十九歲浙江女子徐昌仙、投社應招、經考試合格、遂訂立合同、期以六月、入社服務、月薪十二元、不料未及數天、徐昌仙與天勝社忽發生意見、社主李莉莉乃延律師具狀向第一特院刑庭、控告徐昌仙・巴本直・王菊生・許狗囝・劉金懷等共同毀損、違犯刑法三五四條、昨日午後此案由潘振揚推事升座刑五庭傳訊、除許劉二人未到外、其餘徐・巴・王均到案

均應傳到案 即據自訴人李莉莉投稱、在漢口路悲慶大樓開設天勝社、被告徐昌仙經彼家長之同意、並經擔保入社服務、不意未及數天、即有被告巴本直時來呼徐女出外、甚至一去不返、當經我加勸戒無效、至八月三十日、巴又來社招、經社中拒絕、巴乃懷恨、於九月二日夜帶同流氓王菊生・許狗囝・劉金懷等五六人、闖至社中、大施恐嚇、並將雜物擊毀、曾同至捕房、故特控告、並附帶民訴、

囑提起自訴 請求賠償損失一百二十元八角云云、詰之被告巴本直供、向在讀書、現正在南京參加高等考試、徐昌仙爲我之表親、徐因見報載天勝社招考女職員、乃往投考、不料入社訂立合同後、始悉係作觿導事業、徐女爲中學畢業生、前曾執教鞭於承德小學、故不願操此事業、乃函告於我、前往交涉、意

欲取銷合同 因無結果、遂於九月二日偕徐女之父及王菊生等、再往交涉、曾起口角、惟並無打毀雜物之事、此點可向捕房調查云云、

徐昌仙供詞相同、而王菊生則稱於觿導社肆意攻擊、謂觿導社實係妓女之變相、如以廿幣一元、即可叫至旅館、彼因與巴爲友、故由巴邀往評勸、並無毆打之事、潘推事乃諭改期下星期一下午再訊、

西門汽車傷人

無錫人謝振貴、四十四歲、住南市[illegible]路廿四號、日昨午後一時五十分、因事往北、途經西門中華路[illegible]

黃浦灘盜刦

銀行錢局棉花莊 三家損失八百多

法租界黃浦灘四十九號陝西銀行及興業錢局晉益合棉花莊一家、同在一處、前日午後四時、突被盜匪六名（操本地口音年均三十左右）持械侵入、嚇禁聲張、分頭搜刦、歷時約三十分鐘、始携贓款揚長而逃、事後由該銀行等報告小東門捕房、由督察員錢乘龍・探目劉金榮等馳往調查、據陝西銀行李子庾稱、檢點被刦現鈔六百元、興業錢局經理胡紹軒稱、被刦鈔票一百元、晉益合棉花莊曾秀山稱、被刦鈔票卅八元、經該探等查勘一過、回稟探長、傳令通飭各探務獲在逃各匪歸案訊辦、

地板下男女雙屍案

兩要犯 捕房方面認定仍在上海未他去

嚴防夜遁

兆豐路塘山路口二九〇號虹口女科醫院、於本月十日在地板下發現男女屍各一具、公共租界警務當局頗爲重視、匯山捕房包探間、連日派全班探員出發偵緝在逃之女醫師梁梅玉及其夫顧鵬程二人、但迄今毫無線索、現捕房方面斷定梁顧兩男女犯尙未出埠他去、但深恐彼倆乘黑夜離滬潛逃、捕房特派探員在南北火車站及各輪埠飛機場等處密布守候、

閩海面汽輪失事 死輪客數十

舊船載貨過重致肇禍 假的救生衣害人不淺

福州通訊、常川行駛福州至羅源間之晉安小汽船、本月十日由羅源縣開來福州、旁晚駛抵連江轄之黃岐北郊海面、天黑大雨、風濤甚大、該船係舊輪、惟機件堅固、舵帥仍向前行駛、不意該船以爲熟路認有把握、是日載有米五百六十包、紙三百担、裁貨過重、以致船底場下、水乃侵入、船上原應按乘客之數、預備救生衣若干件、但該船爲敷衍海關起見、雖然足數、而假者居多、真者不過十餘件、以致搭客於緊急時、穿着跳水、多至沉沒、所載六十餘搭客中、生還者僅十八人、已返羅源縣、搭客中有省府秘書處科員黃蔚文、偕同其弟省二小學教員黃蔚章、因回縣辦理母喪、是日挈同二子乘船返省、竟同遭滅頂之禍、又有羅源縣政府科員葉某、是日亦在船上、彼立於艙面、失事時、抱一大東海紙下水、後遇一木板、附之漂流、在水九點鐘、次晨始爲漁船所救、慶得生還、又保安處某副官、由羅源率護兵五人、解款來省、護兵死者三人、該副官與二護兵、幸得生還、昨已詢省府報告云、

小開暴行

鄰家女九齡 騙至樓上奸污 女母告發 拘辦

浦東婦人李阿金、卅二歲、丈夫已故、近與一法人姘居、居於法租界[illegible]

倫常乖變

煤炭店老班控告 胞兄佔弟媳

公寓中拘捕兩被告否認 查獲談情說愛的一封信

前晚九時五十分、閘北新閘分局據法租界[illegible]

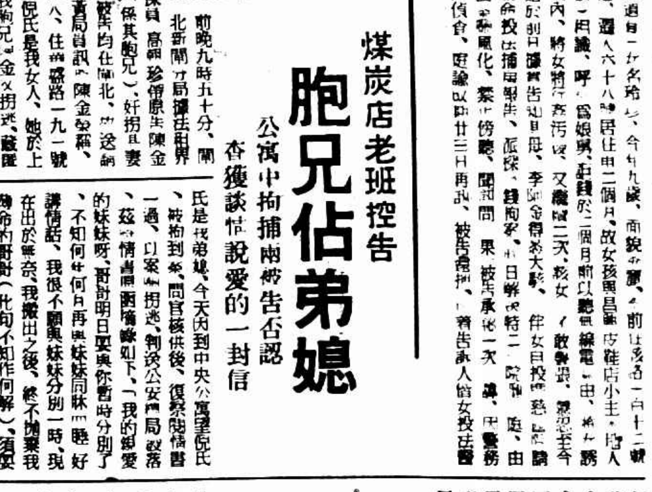

新嘉坡國展會代表參觀老周虎臣筆莊

[illegible]

北蘇州路承吉里 石灰商家裏盜刦

事主隨出狂呼捕盜 當場緝獲一名餘黨兎脫

北蘇州路八百十四號弄承吉里六號石灰商王秀榮家、昨晚八時許、突來五盜、一盜執有手鎗、時王適收有帳洋若干置於鐵箱中、當時室內六人均被監視、由盜開啓鐵箱、將法幣搜刦一空、復進行刦取王家屬所戴飾物、歷時頗久、携贓圖逸、經事主暗隨盜後、及至里中、即狂呼捕盜、由匯司捕房一千六百二十八號華捕聞警趕來、當場拘獲一盜、在指上抄得贓物金戒四只、餘盜則被逸去、當將該盜連贓帶入捕房、供認行刦、並供出同黨蹤跡法租界某處、由華探長尙武親率幹練探員孫德輝・陳克章・謝萬芳協同西探按址馳往拘捕無着、乃將該盜羈押、候今晨解院請訊、至王家損失連金戒約九十餘元、

◉淋濁遺精

訂愈後收費辦法

[illegible]

金星味粉
頭等貨色
末等價錢

凶毆房客 女房東候判

[illegible]

買碗受責 婦人投繯

開設包飯作之王義山、天津人卅三歲、娶通州人于氏（卅九歲）爲妻、同居南車站張家宅長樂里十號、昨日下午一時半、于氏因被夫責其買碗濫費錢財、氣憤上樓、在臥室自縊身死、經崗警查悉、將土帶局訊究、一面傳知地保報請法院相驗、

▼世運代表團諸職員（自右至左排）[illegible]

司閽人遭仇殺

海門人徐文祥、五十五歲、在滬南瞿眞人路莫陸營造廠充司閽、昨日下午五時四十分許、忽來身穿短衣者三人、突出利刃、將徐頭背兩部戳傷四處、兇手分投逃逸、附近車站路派出所三十六號崗警及保衛團員聞訊趕到、當場追獲浦東人張福根一名、抄出蘇繩二根、帶局訊究、傷者送往上海醫院醫治、聞徐之受傷實係仇殺云、

老人求死

[illegible]

少婦慘死車下

無從查傳家屬驗明收殮

[illegible]

李白允令翁照垣部撤退 粵調查員再赴北海

日艦未駛入北海港口

◎廣州十六日電、調查北海事件專員凌士芬、十三日乘福安艦返省、十五日晚到達、十六日晨謁刁作謙、赴北海經過、并請示今後進行辦法、刁氏以北海駐軍有撤退消息、再命凌氏十六日午仍乘福安艦赴北海實地調查、搜集材料、兼呈請部察核、日艦嵯峨號仍在北海港口寄泊、截至今日、尚未有駛入北海港內之行動、日駐廣州代領事竹吉貞治、對我方調查該案頗注意、時向兩廣外交特派員公署探詢已屬獲得調查結果之報告、

◎廣東十六日同盟社電、凌士芬以下之華方調查員、十七日晨乘福安輪再由香港赴北海云、

蔣與李白商撤翁部

◎廣州十六日路透社電、據今日宣布之消息稱、蔡廷鍇氏、已取道廣州灣前往香港、並已將其所部軍隊之處置、交梧省綏靖主任李宗仁氏辦理云云、故北海之形勢、已趨相當緩和、

◎廣州十六日同盟社電、蔣介石十四日要求李宗仁白崇禧由南路撤退翁照垣部、同時電命留在南寧之程潛・黃紹竑向李白嚴談北海事件、與翁部撤退問題有關係、廣西方面應實行中央廣西間成立之妥協條件、速使翁部撤退南路、以便將本事件移為外交問題、否則惹起重大國際紛爭、因此李白於十五下午承認使翁部撤退、蔣委員長、關於該省軍隊及金融之整理、皆為梧省領袖當前之最緊要問題、彼等已決定立時着手進行矣、

京滬滬杭甬鐵路管理局 江南鐵路公司 國營招商局

辦理車船旅客聯運廣告

本局本公司等、爲增進旅客便利起見、自本年八月二十一日起、辦理車船旅客聯運、玆將辦法列後、

[illegible]

（丙・八九・）

川越二次赴外部

昨與張外長商談北海事件

希望迅速設法使日方人員得以前往調查 張允電粵當局並請日方靜候

◎南京十六日電、川越大使十六日下午四時、偕秘書清水、到外部晤謁張外長、傳達日政府對北海事件之訓令、希望我政府迅速設法、使日方所派調查人員得以前往調查、張外長允電粵省當局、並請日方靜候、此外未提及他事、至四時二十分、日使辭去、

◎南京十六日同盟社電、昨日與張群外交部長舉行第一次交涉之川越大使、今晨十時在官邸召集喜多陸軍・佐藤海軍兩武官、須磨總領事、雨宮陸軍・中原海軍兩駐在武官、詳細說明昨日之交涉經過、並協議今後之根本方針、

須磨謁陳介

◎南京十六日中央社電、日使館秘書須磨、十六日下午四時到外部謁外次陳介晤談、至五時辭出、聞係接洽日大使館郵問題、

港督今日赴廣州

◎香港十六日電、港督郝德傑定十七日晨八時半乘車入省、路局十六日晚已備花車一列候用、

吳澤湘離京返渝

◎南京十六日電、外部駐川康特派員吳澤湘、來京謁外部各長官、報告辦理蓉案經過、事畢、十六日晨由京乘機飛返渝、

桑島訪磯谷 商成都北海兩事件

◎東京十六日同盟社電、外務省東亞局長桑島主計、十五日下午訪問陸軍省磯谷軍務長、關於成都北海兩事件交換意見、

直布羅陀 限制居留

◎直布羅陀十六日路透社電、此間警署宣布、居留直布羅陀之外國人士、除能提出充分理由、證明其確有留此之必要者、一律拒絕重行換發其新居留護照、任何人私自庇護無特別護照之外國人、即將受檢舉之處分、此項宣言發表後、各共產黨人、工團主義者、及其他由西班牙政府軍管轄之拉里尼地方逃至此間、爲不敢重返該地者、對之均爲震驚不已云、

西國民軍 包圍瑪德里工作告竣

炸毀由畢爾巴沃至桑坦之鐵路 用水雷封鎖斷絕畢三兩港交通

政府軍死力抵抗作最後掙扎

◎巴黎十三日國民海通社電、蒲爾哥斯之國民軍總部現已正式宣布、自九月十七日一時起、畢爾巴沃及三當德爾二港、均用水雷封鎖、國民軍對瑪德里包圍工作亦已漸次告竣、惟紅軍方面亦作死力抵抗、因彼等亦知最後時期已至、由畢爾巴沃至桑丹拔斯天城之鐵路、已被國民軍完全炸燬、

畢城成恐怖世界 軍民有斷糧之虞

◎聖揚德路玆十五日國民社電、叛軍領袖今日在比斯開灣沿岸、封鎖畢爾巴沃及桑丹特爾二城、欲令城中四十萬軍民、不堪飢餓、而歸叛軍、同時叛軍亦已警告外國船隻、於今日午夜駛離二城、屆時叛軍將用地雷炸毀二埠、並將用軍艦巡邏沿岸、據難民報告、畢爾巴沃城中因無政府黨皆已武裝、已成恐怖世界、街市中每日有人被殺、傷寒盛行、且即有斷糧之虞云、

赫沂卡之國民軍 企圖破防線失敗

◎巴黎十[illegible]

啓事 [illegible]

各工 [illegible]

李白黃昨宣誓就職 李黃定今日飛粵

白暫留桂主持復員

◎邕寧十六日電、李宗仁・白崇禧・黃旭初、十六日晨八時、在省黨部大禮堂宣誓就職、程潛・黃紹雄監誓致訓、李答詞謂、從玆必可精誠團結、一致禦侮、實現總理遺教、完成國民革命云云、

◎邕寧十六日中央社電、白崇禧確因歷年桂事均由其本人經辦、現既離桂、亟須親自處理、尤以復員事宜、諸待主持、決稍緩東下、先由李宗仁黃旭初赴粵謁蔣委員長請訓、李黃定十七日午前隨程潛分乘福特民航機飛粵、

◎廣州十六日路透社電、蔡廷鍇昨由南寧取道廣州灣赴香港時、李濟深亦同行、鄧世增昨夜已由南寧返抵此間、今日接見華字報訪員時、徵實白崇禧已徇從蔣委員長之請、取銷出洋之議、白並允赴南京就職、平於來粵日期、須在桂省善後會議完畢任務以後云、

◎廣州十六日路透社電、據南寧方面傳來之消息、對於時局、仍續抱樂觀、李宗仁白崇禧及黃旭初三氏、均於今日就中央所委之新職、日前奉派前往南寧之政府和平代表、粵軍參謀長鄧世增及參謀部長程潛二氏、已於今日乘飛機返粵、據鄧程二氏云、桂省問題已完全解決、白崇禧不日即將來粵、晉謁

七人謀刺西總統 在西京執行鎗決

◎葡京里斯本十六日路透社電、據里斯本日報駐瑪德里通訊員電稱、被控同謀圖刺西班牙總統阿柴拉之七人、頃已在瑪德里執行鎗決、又據他方面消息稱、無政府黨與工業革命黨實為此案幕後操縱者云

◎巴黎十六日國民海通社電、「斐加羅」報稱、瑪德里當局發現行刺總統阿柴那、首相加巴萊洛、潑里愛脫部長、及著名女共黨領袖哈巴斯潘那里尼陰謀、並謂參與此項奸謀者六人、經已被捕、

（本文未完轉入第八版）

西國民軍司令摩拉將軍演說

獲勝後應由軍人担任一切建設工作

◎布爾哥斯十六日路透社電、西班牙北部叛軍司令摩拉將軍今日在此間演說、以自信之語氣、斷言西班牙之前途、必將另有一番新氣象、摩氏宣稱、使西班牙喪失其殖民地國家地位之一輩人物、已在無謂之感傷中、渡過其歲月、並以詭辯之辭、掩飾其本身之錯誤、目下青年義勇軍之熱望、即欲造成統一之西班牙、並恢復其在天主教戰線[illegible]警告全國、謂此次獲勝後、[illegible]之關係、一切建[illegible]

白崇禧電覆蔣委員長

◎廣州十六日中央社電、白崇禧電覆蔣委員長、定十六日在邕就職、中央一派程潛就近監誓、玆錄白氏原電如下、黃埔委員長蔣鈞鑒、頌公季兄、轉來尊電奉悉、禧奉委為常委、原擬到京始行宣誓就職、故當德公旭兄定期就職之電發出、禧未加入者、恐無此先例也、現奉鈞電、自應遵命、於銑（十六日）日同時就職、以慰鈞懷、白崇禧叩銑印、

◎邕寧十六日電、李宗仁・黃旭初・劉維章定十七日午前隨程潛飛粵、謁蔣委員長請訓、黃紹雄返甬作罷、決偕返粵、同行人員連同記者共約十二人、廣州將加派巨機侵晨飛邕迎接、邕機場積潦已退、停邕福特機或於晨九時載一部人員先行、李參謀長品仙晚宴程黃、邀李白黃旭初作陪、暢敘甚歡、

蔡廷鍇[illegible]林說

李宗仁談桂軍政

◎邕寧十五日中央社電、李宗仁十五日特約記者談話、記者叩以公署是否將遷桂林、李答、誠然、邕地低窪、時有水患、不若桂林之高爽、且與中央交通較便也、記者繼詢復員情形、李謂令已下、正分途進行、惟桂軍額僅二萬餘人、此次動員逾二十萬、復員在在需費耳、李氏對於桂省軍隊之編配問題、認為應視中央之意旨與需要而定、桂省地方政治、已有基礎、兵士退伍後、可為良民、故裁兵至為易易、記者繼詢以南路撤兵、及省軍以外新編軍隊之存在問題、李謂南路方面、已按期撤退、談至此、李突告記者曰、蔡將軍今已赴港矣、記者再請以蔡部下存在問題見告、李答、此僅為國家保存禦侮力量、且軍額實僅一師耳、李繼談數年來治桂經過、及國際宣傳問題、滔滔不倦、記者興辭、於握手道別時、記者告以全國民衆、咸盼主任乘蔣委員長南來之便、赴粵會晤、請主任撥冗一行、李欣然曰、復員辦竣後、如有機會、一謁蔣委員長、亦所願也、

白崇禧談話

◎十六日邕寧中央電、新任軍委會常委白崇禧、十九日晚特約中央社記者談話兩小時、記者首致欽敬之意、並告以民十六在中央黨部紀念週中、曾數度聆訓、轉瞬十年、白委員英姿如昔、實堪敬佩、白氏昂首微笑、一若回憶十年前在京情狀者、記者叩以次晨是否就職、白曰然、軍委會常委原不宜在此就職、委員長意旨如此、故遵辦、對於出洋考察、白委員謂此志已近十年、仍盼能如願以償、冀將來能為國家多有貢獻、記者告以舉國之熱望、問可否先入京一行、徐圖外遊、白委員稍作思索、曰、此意甚佳、惟個人考察之念甚切、國家需禧、朝召夕歸、記者曰、然則待謁委員長始作最後決定乎、白答、屆時自應請示、記者乃告以廣州民衆已準備熱烈歡迎、問可否即偕程委員飛粵白委員謂個人頗思早日東下、惟年來李主任在桂時少、復員各事、均有待本人處理、故或須稍留、記者詢以次晨就職前能否決定、白謂此須請示李主任定奪、繼與記者談新聞事業、條理清晰、若曾從事斯業者、最後記者謂、龍潭之役、記者在京親聞槍聲、終賴白委員指揮勁旅、與何部長夾擊殘敵、革命之新都、乃轉危為安、至今首都市民、猶稱頌未忘、甚望白委員以當年捍衛首都之精神、及歷年治桂之經驗、協助委員長領導全國同志、捍衛民族、治理國家、首都市民必空巷以迎、全國民衆希冀尤切、至懇白委員有以慰之、白委員聞記者言、似殊爲興奮、微笑頷首、爲記者歷述民十五十六諸役經過、白委員御布鞋布綁腿、溫和謙遜、似勝當年、明敏精幹、可於其清澈銳利之目光中得之、

張群部長第一次會談

[illegible]磨

津取締造謠生事

◎天津十六日電、津公安局長程希賢談、近數日來、本市突發生種種謠言、惟均屬荒誕無稽、顯係不法之徒、故意傳播、意圖煽惑人心、本人負責維護全市治安、除飭屬加戒備外、並認眞取締造謠生事者、且九一八在即、尤須特別防範、但相信地方治安、絕對無虞、

蒙古保安隊一部譁變

綏境察素旗畢克齊兩站 榮繼先被刺傷兩站被搶刦

傅作義派兵進剿地方已平靖

北平訊、關係方面消息、綏蒙政會成立後、曾將百靈廟蒙古保安隊收編、共第一大隊第二中隊、即爲收編者、共九百人、分駐於平綏路察素旗畢克齊兩站、察素旗爲五百人、畢克旗四百人、十四日晚七時五十分、該兩站蒙古保安隊、突然譁變、一時槍聲亂作、該隊兵等遂大肆搶掠、鐵道線附近、亦均放哨攔搶、迄午夜未止、畢克旗村、損失極大、居民均紛向車站逃避、察綏旗損失較輕、綏遠省主席傅作義據報、即於十五晨一時許派隊追剿、譁變之蒙古保安隊、因官兵已至、遂向西逃竄、現地方已歸平靜、應於十五日晨七時零二分抵綏之平包一次車、耽誤一時五十分始開行、由綏開平之三〇四次平包車、亦誤點一小時許、但十六晨可趕點到平、該兩次列車經過上兩站時、均由三十五軍派兵一連護送云、又綏遠訊、駐察素齊畢克齊之榮繼先部、十四日突有一小部叛變、榮繼先被刺受傷、十五日至歸綏醫治、綏省府派兵前往、叛兵已逃散、正搜剿中、

中村赴粵

又訊、駐粵日總領中村、於十五日乘秩父丸抵滬後、即在第三艦[illegible]

……林蔡正義奮……精神……

〔沈〕氏昨應四川路〔青〕年會之邀、於下午五時半至六時半、在該會作首次公開演講、講題爲「本屆世界運動會與中國」、

沈氏首述我國參加世運之項目及人數、（已見報載從略）並謂關於游泳・自由車・西洋拳・擧重等四項、僅選派少數人出席、最注重之項目厥爲足球及籃球、

代表團自離滬以後、在旅途中共歷二十三天之久、方達意境威尼斯、因爲趕不上火車、所以耽擱了兩天、方纔啓程往柏林去、德政府特地派專車一列來歡迎、這使代表團受到不少便利、假使不是德政府向各國接洽妥當、那末、按照國際規則、每逢經過國境時、需要受到很嚴厲的檢查、同時必須換車繼續前進、這次一切的麻煩多獨免了、這不能不感謝德國駐滬總領館、向德國鐵道部接洽、轉向各國要求而得到同情者、因爲德國的鐵道部長以前久駐我國、所以感情特別融洽、

到柏林的時間、爲下午七時、車站上就有德國政府代表以及許多僑胞熱烈歡迎、次日德國報紙、均用大字刊載我代表團抵德情形、並且說明意想不到中國會有這許多選手參加世運、可見這次中國已經打破他們的懷疑和驚奇了、

中國的國旗、以前在德國每逢重要集會、掛萬國旗的時候、竟然會找不到我國國旗、所以這次我國的國旗、在德國也可稱第一次受到德國民衆的注目、且受到深刻的印象、我們可以推想到他們的熱烈歡迎、也是要深切的明瞭我們的國際地位、

下車後、就應柏林市府的歡迎會、隨即到亞林匹克村下榻、

上屆世運會在美國擧行的時候、已經可稱十分美備了、這次在德國、尤覺遇到、我們可斷定一句德國的辦事精神、可以說是世界第一了、這可以從他們的秩序册上見到、

秩序册上的時間支配、他們連半分鐘多不肯放棄、譬如四點十二分到十二分半升旗、十二分半到十三分半振鈴、五點十一分火炬進場、尤其是火炬選手進場時間的規定、更早難得、因爲他假使早一分鐘或遲一分鐘、多足以使秩序紊亂、但是他們始終未曾延誤或紊亂、

大會會場秩〔序〕謹嚴、倘使一過、卽使已經有票也不〔能進入〕、柏林市上、在那〔裏〕連汽車多不能通行了、像這種事、在我們中國、恐怕就做不到、這我們可在中國或任何地方、時常見到持票者與守門者衝突可以證明、

這次參加的有五十三國、運動員入場時、各依其代表國之字母先後排列、運動員共計五千餘人、觀衆十一萬、而全柏林市內的民衆、可說多與世運會發生密切的關係、

對於中華隊在世運的失敗、兄弟回國後聽到不少批評、據個人意見、這次田徑的成績、可說是不滿意極了、雖則也有不少可以原諒之處、譬如氣候飲食的不同、以及旅途中感到乏勞、但是除了一二人通過資格賽以外、其他均沒有下午出場的權利、核其標準、也與國內相差得很遠、好像符保盧在資格賽時跳過一米八十、但下午也祇跳過這些、不能再加、與必顯也與國內的成績差得很遠、劉長春・傅金城、竟壞到極點、較第三名落選的十一秒六都不能跑到、

游泳我國原很落後、

◎西班牙巴巴斯特羅十六日國民社電、赫斯卡地方叛軍、今晨六時採取猛烈〔但〕攻勢、企圖技術不見得比人家差、這也可於對美國友誼賽見到、至此次失敗之原因、因爲到德後卽知道第一戰卽對日本、賽員心中、個個多存着輸於別隊倘可輸與曾爲手下敗將的日本則不可、賽前的一天、不論同團團員、以及僑胞、大使館中的人、都到來叮囑與勉勵、賽員腦筋中、個個均受到過度的興奮、在比賽時反受到意外的牽制了、好像廿四次機會中祇中了一次、以及罰球時籃圈都不能碰到、原因就在此處、王玉增在國內要算最好的一人、此次却也打得不好、所以吾個人的意見、到以爲是神經和事實上的訓練太過份、賽員所受到的刺激、也須在三個月後方可恢復、

足球算是最不幸了、第一戰就遇英國、英國這一次雖沒得到錦標、但是她的技術、在世界上仍算是最好的、其他各國的勝利、倒是靠幸運和野蠻、吾國對英的一戰、上半時也曾射入一球、惜以越位作廢、下半時連負三球、隨遭淘汰、次日各報批評、一致稱讚中國不愧爲遠東的盟主、尤其是頭頂的純熟、

自由車的何浩華、也不幸得很、他在歐洲、也很負時望的、參加各賽員、都極注意他的實力、可是初賽抽籤、就遇着世界錦標的保持人、但是抵達終點、僅落後六公尺、也着實不易了、

擧重選手、成績也較在國內壞、

拳擊倒很不負衆望、有一位和英選手交鋒、他先擊倒英人一次、後來反被擊倒一次、第三回、他又將英人擊倒、照章他已得勝、可是次日評判員發表第三次英人的跌倒、並非由他打倒、而是自己滑跌的、並且未着地、結果吾們反被淘汰、

這次成績最使人滿意而且成績較在國內優越的要算王正林和蔡正義了、王正林跑馬拉松、雖跑到的是廿六名、但成績並不壞、競走跑得第廿七八名、成績和第一的英人比較、差到半小時、但和國內成績對照、已進步得多了、諸位當然要疑惑、發

……前那般自命不凡了、

吾國還感到以前德國的體育是很落伍的、四年前還如此、這次世界會中、德國可稱飛黃騰達、這不能說她是地利上的便宜、而是有充分的準備、譬如說、上海德僑的成績在她們的政府中、都可以詳細知道、

我們這次感到中國的體育、不應建築在大學生上面的、以後基本的推動體育、要普及到中小學生、尤其是民衆、吾們在百米中前半段、還可和人拚一拚、到後來是不興了、足籃球也是這樣、這可以證明吾們的體力不及人、

反過來說、德人的成績、是犧牲了精神得來的、提倡教育、不是要錦標、吾以爲體育和開運動會是兩樁事、倘使爲了開運動會而提倡體育、那是捨本逐末了、這次在柏林旅館裏看見她們侍役、差不多每天准時去練習和運動、吾們看了、也應該自愧了、

吾很希望政府能夠設法使體育普及到各鄉各鎭甚至各邨、完了、

答客問

（問）十五年計劃究竟如何、

（沈答）在柏林時、有一位記者來訪、他說、「你們的成績很好、我說太差……相約各寫一些……獻政府、不過現在還未到發表的日期、大概這個所傳的十五年計劃、是以此誤傳的、

（問）籃球何以拿預備隊應戰、並且聞得內部發生意見、

（沈答）這次世運籃球規則、是不能連輸兩次的、同時倘連贏兩次、就可得到一次休息的機會、否則天天均要出席、中華隊正式隊員、均因受到過度刺激失其常態、所以不得不以第二隊登場了、至內部發生問題一說、就是因王玉增打得實在太差了、隊員均有你抱怨我、我抱怨你的意思、這時董先生又病了不在場、管理員畏難不肯負責、後來大家商量、決定請王出場、以另員更替、因爲刺激太過份、進退均已失措了、所以內部並未發生裂痕、不過大家都在怪王玉增的太失常罷了、

（問）請說一些賈連仁的成績如何、

（沈答）賈跑八百米的時候、終點差第三人在六十米以上、但他並不是殿軍、還有一人較他更慢、但是他的失敗、實在是體力的不如人、他的跑法、是衛的、所以他很可以加潤步伐而減少步數的可能、這次在世運的表演、也較國內爲差、他有意在德國學習體育、可是在本人離德前、他的經濟問題未解決、現在也不知能如願否、

康悌羅梭出毛病
世運代表團須遲六七日返滬

全國體協會昨晨接得世運代表團總領隊王正廷由孟買來電、知該團所乘之意郵船「康悌羅梭」號、在孟買輪機微損、旅程延擱、約遲六七天（十月三日或四日）方克抵滬、

參加世運國術隊
在德表演博得榮譽
本月廿七日全隊抵滬

國民社云、世運選手隊業已在歸途中、領隊沈嗣良早已返滬、茲據該隊國術管理顧舜華來函稱、總領隊現由馬約翰代理、國術隊現由顧舜華率領、因原管理郝君爲學校開學故、由俄先行歸國、我國術隊曾隨戴院長同往佛郎克城・漢堡・沙羅・明欽等地表演、頗受德人之歡迎、並博得各德報之美譽、聞本市中華體育會以國術隊在德國頗有成績、擬於彼等返滬後予以熱烈之歡迎云、

新興之進德會
足球隊實力甚充足
守衛堅固前鋒銳利
暨南優遊恐非其敵

中華書局組織之進德體育會、創辦迄今、已逾廿年之久、（該會包含足球、籃球、網球、小足球、越野跑等）會長周文彬君、熱心體育、本年辦理中華小球競賽、成績甚佳、近得海上足球名將加入、實力異常充足、守衛堅固、前鋒更爲銳利、本年海上華人足球隊、除東華外、暨南、優遊恐非其敵、亦東華之唯一華人勁敵、該會現已請求西聯當局加入甲組、該隊最近之陣線諒爲球迷所樂聞、現探得陣線如後

周宗漢　汪祺
王泰三　吳禎祥　於洽興
陳伯賢　夏志明　許寬成　顧敬初（隊長）　余雲生
姜來臣　曹秋亭　羅斗文　徐步雲　張金海　許柱生　曹阿雲　高錫泉

草地網球兩組決賽
公開雙打與高級單打
定十九日在法商會門票一元
雙打尚在複賽週今明可解決

上海草地網球會、昨日公佈本週秩序、計有公開雙打決賽一場及高級單打決賽一場、日期爲本月十九日（星期六）下午二時三刻開始、地點在霞飛路該會球場（卽法商會）擧行、門票一律一元、如遇狂風或暴雨不能擧行時、則將延期至次日（廿日星期日）仍在原處擧行、按公開雙打現僅存複賽週、在第二週中、卡遜・史規亞戰勝羅梭律・馬斯脫、梅斯・史馬克亦擊敗馬德歐・麗史脫爾、林寶華・德孚早已取勝何家寥與劉增、而福勒斯・梅爾門亦居然擊敗柯拉沙與馬凱爾、四組均祇複賽與、但尚未交鋒、將於一二日內相繼解決、至高級單打、自林寶華不幸敗於卡遜後、同時柯拉沙亦戰勝福勒斯、卡柯兩人、柯拉沙自屬不敵、錦標將成爲卡遜之囊中物矣、秩序如下、

▼……公開雙打決賽

卡遜—史規亞／梅斯—史馬克 勝者 對 林寶華—德孚／福勒斯—梅爾門 勝者　二時三刻

▼……高級單打決賽

卡遜 對 柯拉沙　雙打完畢後十分鐘

賢鈁盃亞軍爭執平議
並具三項改革建議
（桑榆）

賢鈁盃亞軍之爭、一方面講來是表演國人自私之徵象、在另一方面看來、卻也可以說是「進步」的好現象—肯揭發經年陋習的惡弊而來研討「法紀問題」、

賢鈁盃比賽中之有「甲隊認輸」、可是比例寫得好看些」及「甲乙隊相互默契如甲隊有×軍希望、乙隊以十五對零奉讓」、由來已久、歷史上最顯著者爲某年優游隊得錦標、聯賽快完㊀前的五六場比賽、場場都是十五比零獲勝、而將中國網球會之連勝三年、得永遠保持賢鈁盃的權利取消、優游隊向外宣傳的理由亦在此、這也是「路人皆知」的事實、好在這可以使賢鈁盃仍繼續還有比賽的原因、大家爲興趣起見、又何必揭穿這一層黑幕、今年若康悌隊能深明此種「大義」、則不致提出抗議、而被人家譏笑「斤斤於亞軍獎旃」、若純粹爲整頓「紀律」起見、康悌隊亦應對嶺南隊抗議、以冠軍爲爭奪目標、倒是一樁理直氣壯的偉擧、（若說康悌隊不知此事、許德民逢人皆說、許君且常在康悌會練習、言來更顯偏袒）不過話也得講回來、究竟甲乙兩隊隊長言定「互讓」、如友星之輸於嶺南、是否含有何種「惡意」（如唐寶嘉葉寶生因比數太難看（有六—〇）而抗議復因道歉而「媽虎」）、在我看來、「偷懶」「怕麻煩」是重大原因、

賢鈁盃的參加各隊隊員有許多是學生、一開學就沒有興趣、大都是興趣所係、並不斤斤於「×軍」問題、中國網球委員會所訂規則、向取寬大、以爲網球是最高尚的運動、（檢會有短文讚賢鈁盃之體育精神、）此案一發生、方伯奮陸笑烏兩君認爲一種恥辱、最好能隱忍了事、（然爲事實所不允許）而感覺到「賢鈁盃比賽規則」之不夠詳備、（全文十七條）

該規則第十六條：「如有抗議事件須於事出後之廿四小時內具正式抗議書送交書記處、提出委員會審斷是非、委員會之判決卽爲終決、不得抗議」、以這一條規則來做本案的辯論焦點、就可以使委員會無從回答、類如友星與華強之比賽在九月六日、抗議書爲九月九日、在廿四小時之外、若說此條規定係指對抗比賽兩隊而言、則第三者是否有抗議權利、亦未見明文規定、若說委員會有權受理、則尋遍全文規則、委員會並無此種權力、根本此項規則有「委員會」字樣、而無「委員會如何產生」及「委員會有何權力」之條文、這不過是擧一過例、其他「未盡事宜」其多甚多、

我以爲訂立規則應愈仔細愈週密爲上策、「防之於未然」方是辦事的精神、提倡體育的道理、

賢鈁盃是有相當光榮的歷史、有助於普遍網球之功亦甚多、我曾參加盃賽三屆、本着愛護的立場說上面的話、有下列的建議、注重善後問題、

㈠會員全體大會、凡歸於下屆比賽的方式、及規則的修正等議案、應於每屆終了時擧行、切忌於每屆開始時召集之、

上海足球協會（卽西聯）的年會常在九月第二個禮拜四擧行、顯遭物議、因爲在季初開會、出席者或爲新人、類皆忘卻、或不明瞭、已往的應改良之點、主持者可以壟斷議決案、賢鈁盃委員雖無把持會務之嫌疑（賢鈁盃之組織純係服務網球界、的可欽佩）、惟對於會務應改革之點卻有疏忽之咎、到會代表祇求比賽進行無其他目的、故無提議改革會、倘若於每季季末擧行大會、各隊代表及大會委員對於剛過去的過程尚有淸楚之印象、自然有所發表對於不良的情形表示不滿、對於未盡事宜加以補充、此次亞軍問題一發生、大家皆認爲有修改規則之必要、恐怕到了明年夏初、大家早就忘卻了、主持者應秉大公、示坦白、歡迎建議、注力求善、而定大會會期於最近的將來、

㈡鈁賢盃、就過去的歷史來論斷、是提倡國人對於網球的興趣、尤注力於新進人才的培養、使具有比賽的經驗、採用信託裁判制、爲提高體育仁俠精神之實施、以二單打三雙打、以求普及網球運動、用意至善、正宜本則原則而加以改革、

前曾有資格之限制、如林寶華・邱飛海輩不得參加、後來不知何故取消此項規定、我意應有下列之規定、「凡曾於已往參加國際比賽代表中國隊者、（不論在何市何城）出席埠際賽者均不得爲賢鈁盃賽隊員」、如本屆嶺南隊擁有張定釗・周冠軍、每次九分穩得、減少競爭興趣不少、

㈢賢鈁盃創辦之初、參加隊數稀少、故以單循環制比賽、目前上海網球較前普遍得多、本屆計有十三隊、全賽過程計有七十八場比賽、每星期最多僅能擧行十二場比賽、亦須六個禮拜有另、霉時必多雨天、常至各校開學時猶未終了、故賢鈁盃賽每於最後幾場比賽發生「某隊認輸」之事實、依我意見、如參加隊數、過十隊時、應分兩組比賽、每組得分最多及次多者、（計四隊）、再作單循環賽、（甚至作雙循環賽均可）以定冠軍亞軍、則時間既可簡省、且增加競賽興趣、如以本屆十三隊分兩組比賽及加最後雙循環制亦僅六十三場比賽、（如最後採單循環制則僅五十七場）

十平盃
全部戰績公布

上聯會主辦之十平盃乒乓錦標賽、已告結束、各隊名次、亦由競賽股製表公布、此次參加競賽者共二十七隊、除精武・惠雄・招乙・國光等四隊於中途退出外、餘皆奮鬭到底、尤以精一・飛馬・儉光・友邦・中三・金鐘・久華・鷗鵠・徵乙・傑雄等十隊、無論炎暑大雨、全隊戰士、從無棄權者、精神之佳、彌足珍貴、該會特各獎精神紀念鏡架一面、以資鼓勵、茲將全部競賽成績公布於後、

隊名	勝分	負分	名次
廣東	廿二	〇	冠軍
鄉鄰	廿一	一	亞軍
郵工	十九	三	並得季軍
儉光	十九	三	
徵聯	十八	四	第五
精一	十四	八	並第六
金鐘	十四	八	
中三	十三	九	並第八
聯誼	十三	九	
嶺南	十三	九	
友邦	十二	十	第十一
司暴楽	十一	十一	並十二
英華	十一	十一	
飛馬	八	十四	並十四
徵一	八	十四	
中謂	七	十五	第十六
鷗誼	六	十六	並十七
招商	六	十六	
[illegible]	六	十六	
四通	六	十六	
文華	四	十八	第廿一
同乙	二	二十	第廿二
傑雄	〇	廿二	殿軍

滬交體聯網球
儲匯榮膺冠軍

交通部上海各機關體育會主辦之第一屆籃球網球賽、自開始以來、轉瞬月餘、競爭頗形激烈、現已全部結束、儲匯局以十勝二負之最高得點、榮膺第一屆冠軍、將由該會頒給特製之銀質大獎旗一面、以資鼓勵、附全部成績於左、

機關名稱	得勝組數	失敗組數	得分
儲匯局	十	二	十
招商局	八	四	八
郵政局	七	五	七
國際電台	三	九	三
中航公司	二	十	二

市一小球秩序

▽十九日（星期六）

隊名	時間	裁判員
明月—平濟	一時廿分	端木裕
新昇—震光	同右	沈賢
中法—聯北	同右	張龍海
眞光—震中	二時卅分	楊桂生
選青—泰利	同右	張龍海
七鳴—華豐	同右	謝桂鎏
堅華—振進	三時四十分	張龍海
功餘—七星	同右	陳良
劍星—西統右	同右	陸順德
振星—春明	四時五十分	陸鴻鑫
螢光—密勵	同右	瞿錫麟
留虹—健華	同右	賈季良

▽二十日（星期日）

隊名	時間	裁判員
信記—農初	上午六時	沈賢
永亮—森燕	同右	張龍海
南聯—德鐙	同右	劉岱
捷良—協泰	七時十分	孫末神
一心—義友	同右	端木裕
亞青—娥嬡	同右	楊桂生
北青—公青	八時	陸鴻鑫
健星—國際	八時廿分	吳炳浩
一鳴—進德會	同右	萬象華
進德乙—三民	同右	賈季良
健中—四育	九時	陸鴻鑫
新生—華隊	九時卅分	謝桂鎏
高橋—正誼	同右	蔣芳
進德—老爺	同右	唐浩
春友—飛浦	九時五十分	朱金根
美德—競光	十時四十分	吳炳浩
滬軍—中法勇	同右	何力
中華—白良乙	同右	陳良
公健—飛熊	同右	瞿錫麟
神光乙—怡樂	十一時五十分	蔣芳
西一—競育	同右	端木裕
白良—華南	同右	唐浩
申北—勵志	一時	沈賢
全南—烏鳳	同右	張龍海
公評—飛燕	同右	劉岱
亞洲—育青乙	一時卅分	楊桂生
維新—開文丙	二時十分	馬谷倫
松春—聯社	同右	陸順德
斜虹—聯飛	同右	汪祺
飛熊—育青甲	二時卅分	陳良
永生—精光	三時廿分	周賀
展本—百老匯	同右	魏十根
三隊—華星	同右	陸順德
精健—捷足	三時卅分	謝桂鎏
精健—吉慶	四時廿分	陳良
順泰—關星	四時卅分	汪祺
全南—星峯	同右	馬谷倫
岌岌—開文	同右	劉岱

商務印書館 本週新書一覽

日期	書名	著譯者	定價
九月十四日	大學叢書 統計製圖學	陳善林著	精裝本定價二元 郵費七分
	基督教概論（百科小叢書）	寶定安著	定價四角 郵費二分
九月十五日	中國金融研究（中國經濟學社叢書）	楊蔭溥著	定價二元七角 郵費七分
	明日之中國文化	張君勱著	定價一元 郵費五分
九月十六日	社會教育事業十講	馬宗榮著	定價五角 郵費二分
	國際貿易平衡（商學小叢書）	K. E. Edgeworth著 袁允中譯	定價二角五分 郵費一分
	波羅的海各邦史（史地小叢書）	J. Meuvret著 林孟工譯	定價六角五分 郵費二分
九月十七日	金陵古蹟名勝影集	朱偰編	定價二元五角 郵費七分
	思維與教學（漢譯世界名著）	J. Dewey著 孟憲承 俞慶棠譯	定價七角 郵費二分
九月十八日	工業化學分析	陶延橋著	定價二元四角 郵費七分
	蘇俄性教育的理論與實際（師範小叢書）	張郁光譯	定價三角五分 郵費二分
九月十九日	自然科學小叢書 宇宙觀之發展	R. H. Baker著 馮雄譯	定價三角五分 郵費二分
	湖沼	田中館秀三著 傅角今譯	定價二角 郵費一分
	毛之生物學	阿部余四男著 胡哲齊譯	定價二角 郵費一分

本館編印　出版週刊　零售每册二分　預定全年五十二册一元（國內及日本郵費在內）

769

迅速消除……孩自己藥片之後

……痛肌肉眼睡投藥未效……尊府小孩如遇出牙困難請試嬰孩自己藥片……之速效爲何如也此味美性和效大小兒胃腸藥對於嬰孩食積便秘泄瀉發熱嘔吐蛔蟲腹痛防痢亦一樣靈效　各藥房皆有出售或逕向上海江西路四五一號韋廉士醫生藥局購買每瓶大洋七角六瓶三元五角郵力不取

宜注意　勿購影射僞品

啞叭說話聾子能聽

敝人小兒現年九歲於三歲時卽能言語聽覺可愛偶患驚風之病晝夜發燒危險萬狀經名醫診治驚風等病全愈卽生耳聾音啞之症不能言語全家驚慌萬分復請各醫治仍耳聾不語延至今已六年矣適於今秋經友人介紹前往本淸法師處診治服法師所煉丹藥三科之後耳聾復聽且能言語法師之藥可謂靈丹矣……敝人受恩之餘特登報頌揚仁風以介紹於同病者法師寓上海虹口北四川路東武昌路鎬南大旅社廿二號內　感謝人 黃兆銘 住北海路一六三號

血液不潔

人體血液不潔，必多瘍疥，面皰，瘰癧，膿瘍等發現，甚致釀成骨痛，瘋癱殘廢，種種險症，不一而足！「哈爾十六服六零六」不獨爲根治梅毒對症靈藥，凡因血液不潔而起之內外各症，一經服用，立見內消外散，以其藥力能清血毒，殲滅無遺，故能奏效顯著也。用「哈爾十六零六藥膏」敷擦皮病，收效最速，內外兼治，則相得益彰焉。

太和藥房發行　各地藥房均有售

秦德純返平談
經委會主委人選未定
王克敏來平無期暫不南下

◎北平十六日電、秦德純十六日上午十一時半、由津返平、據談、余赴津謁宋委員長、對平市近況報告甚詳、津市情形安謐、外傳十五日臨時戒嚴說、未聞其事、王克敏來平無期、聞暫不南下、是否准王辭經委會主委職、不得而知、繼任人選、亦未確定、李青選尙未抵津、預料十六日可到達、關於冀察稽查處設立問題、俟李抵津後、將開始商談、

◎天津十六日電、宋哲元預定秋節後返平、前財政總長張弧、由滬來津、宋十六日下午三時偕陳覺生往訪、暢談良久、

日方屬意張弧

◎北平十五日路透電、冀察經委會主席王克敏氏堅決辭職、此間盛傳將由張弧或上海大中銀行總經理李思浩繼任云云、聞華人方面曾提出李氏與繼任人選、但日本軍事當局則屬意張氏、按李張二氏均歷任財政總長、爲財政界有數人物、李氏爲寗波人、民七至民十安福系執政時任財政總長、民十四段祺瑞當權時、再度任總長、張弧與鹽務稽核所有關係多年、後升任財政總長職、在最近十年左右、蟄居天津未入仕途、

李青選抵津將謁宋
商冀察稽查處事宜

◎天津十六日電、財部參事李青選、十六日上午十一時由京抵津、李此來係視察走私情形、並將謁宋哲元商冀察稽查處事宜、

市商會電請交涉
英國增征絲綢進口稅

本埠訊、上海市商會、昨分電外交實業兩部、請交涉制止英國增加華綢進口稅、

廈稅稽所緝獲私糖

◎廈門十六日電、逸仙艦自粵十四日抵廈、稅稽所緝私糖三艇、海面獲一、截二十三包、捕逸仙艦水兵魏書光、餘二艇駛扭水巷、由某方人搬運而去、並開鎗一響、僅截獲七包、魏供、糖由港購運廈、售與曾記洋行、十六日、稅所函要港部、將魏送轉逸仙艦領回、該部令艦長邱世忠徹查、又魏供、全部四百包、每包五十斤、

國民經建會
粵分會昨舉行成立禮

◎廣州十六日電、國民經濟建設粵分會、十六日在省黨部舉行成立典禮、蔣總會長派陳立夫代表參加、到黃慕松・劉維熾・宋子良・王應楡・暨省市黨委各機關代表各界來賓、及分會全體委員專員共二百餘人、黃慕松主席、領導行禮、首由陳立夫代讀蔣委員長訓詞、次黃慕松致詞、劉維熾報告籌備經過、末由省黨務特派員鄧彥華、中大代表校長鄒植儀、省商會主席何輯屏等、相繼演說、十二時禮成散會、

日陸軍要求明年預算
八億二千二百萬元

◎東京十六日同盟社電、陸軍省明年度預算概算書及其國防六年計劃之大綱、十五日交出大藏省、今次陸軍預算中有空前未有之大國防計劃、而此永久的計劃、爲其一大特色、最初統帥部根基於國際形勢製作之國防大計劃案所要經費爲一百億元、然經軍政當局愼重審查之結果、遂決定六年三十三億元之計劃、而第一年所要經費三億元、係準備實現㈠增加航空防空兵力、㈡增強駐滿兵力、㈢充實作戰資材、㈣改善一般軍備之四大目的者、陸軍當局聲稱、此計劃爲應對國際情形建設永久的軍備之第一階梯、而此預算爲陸軍應要求之最少限度、係達成國防使命上絕對不可缺者、當局既有強硬決意要求、大藏省承認全體計劃、陸軍省明年度預算之內容大體如次、㈠基準預算三三六〇〇萬元、㈡滿洲事件費一六六〇〇萬元、㈢新國防計劃第一年份三〇〇〇〇萬元、共計八二二〇〇萬元、

西內戰又趨緊張
（文槩第六版）

國民軍當局所發表戰報

西班牙塞維爾城哈瓦斯社電、此間國民軍當局、頃發表戰報云、南路國民軍昨日向前推進時、奪獲官軍砲隊兩連、砲彈一批、此外並在瑪拉伽港附近、佔領隆達地方、中路在達拉凡拉城前線、亦略有進展、至南路總司令弗朗哥將軍、刻仍自摩洛哥屬地、調遣生力軍回國助戰、北路國民軍、則在亞斯都利亞省、擊退官軍一縱隊、該路總司令穆拉將軍、頃准部下官兵、分班休息四日、以便養精蓄銳、於兩星期後、向瑪德里城大舉進攻云、

◎西班牙加第克斯城十五日哈瓦斯社電、此間國民軍無綫電廣播消息、謂比爾巴沃至桑西拔斯天之鐵路、已遭國民軍完全轟燬、昨日泰拉佛拉地方、有政府軍驅逐機兩架、遭國民軍擊落、至於

多萊陀　城阿爾加柴宮內國民軍、雖仍被國困、然該城指日可下、宮內國民軍自可解圍、多萊陀城攻陷後、則京城可不戰而下矣、又國民軍在塔段無線電播音台發出消息、謂國民軍現可調集十七萬大軍進攻瑪德里、至國民軍配置全線兵士、則達五十萬人之衆、且在一月之內、當可編練新兵增至一百萬人云、

◎巴黎十六日國民海通社電、據此間接到消息、西班牙國民軍總部、希望國民軍不久將陷落

多勒多　總部對此方戰事甚爲努力、因欲施救被圍困阿爾加沙爾軍官士卒及婦孺輩、總部並宜稱國民軍在各路前線兵額共有五十萬之衆、而有軍備充實步隊十七萬向瑪德里前進、

◎安達易十五日國民海通社電、在法拉多利國民軍總部叛軍北路總指揮穆拉將軍、對德國半官通訊社記者聲稱、國民軍現在最大目的地爲

瑪德里　穆拉將軍謂在數週內國民軍預料可以攻下首都、彼等最初欲包圍該城、但此項計劃現已改變、而暫不封鎖東南一部、此項計劃之變更、希望守城軍戰闘力爲之薄弱、因彼等知尙有一路可走、必無誓死抵抗之決心云云、

政府軍方面之戰事消息

瑪德里十六日哈瓦斯社電、陸軍部頃發表消息稱、官軍頃在奧維陀城附近、將叛軍一縱隊約四百員名、予以殲滅、幷俘虜多名、奪獲軍用品一批、官軍刻仍開炮轟擊城內叛軍、至中路官軍、則在達拉凡拉城前線、推進數公里、此外摩洛哥屬地客籍軍多名、昨在梅里拉城譁變之後、事敗被捕、大多數已被叛軍當局槍決云、

◎西班牙巴塞龍納城十六日哈瓦斯社電、此間當局頃宣稱、

東北路　呼埃斯加城自被官軍包圍之後、城內叛軍、曾一度反攻、希圖突圍而出、當由官軍予以痛擊、至城內普通人民、業於上星期日、遣往北方約加城、以免危險云、

◎瑪德里十五日哈瓦斯社電、陸軍部頃發表公報、謂政府軍砲隊及飛機繼續轟炸

奧維陀　城之叛軍、翁伽那斯二省接壤處之班法拉達山中農民及礦工、結隊持械攔擊叛軍、致叛軍不能通過山道、又政府軍砲轟台魯埃爾城、城內兵民紛紛逃竄、戈爾都城則繼續由政府軍飛機轟炸、瓜達拉瑪山政府軍、則經劇戰後、已到達目的地、此外內務部頒佈命令、設立警察義勇隊、隊員如立軍功、可晉級將軍銜云

日外相更新外交陣容
下令召回駐外大使公使

◎東京十六日同盟社電、有田外相決定調動駐外使館人員及外務省幹部、現已下令召回駐各國大使及公使、駐土耳其大使德川家正、駐瑞士公使堀田正昭兩人業於十日由馬賽耳乘船出發、十月十二日可抵神戶、駐荷蘭武富公使既在回國途中、駐羅馬尼亞藤田公使、駐蘇俄酒勾參事官、亦擬於兩三月內回國、

美國梅恩州選舉結果
共和黨已大獲勝利
參議員及州長皆爲該黨所得

◎美國梅恩州波特蘭十五日國民社電、梅恩州選舉參議員衆議員州長結果、現已完全揭曉、共和黨大獲勝利之消息已經證實、共和黨參議員候選人現任參議員懷特共得一五九・四八四票連任、民主黨候選人現任州長白朗則得一五四・四〇二票、至於州長選舉、共和黨候選人巴洛得一七二・五一一票、民主黨[illegible]得一一二・七八二票、共和黨候選人當選爲該州三選區衆議員、按過去兩年間、該三區中之衆議員均屬民主黨、

密希根州似傾向民主黨

美國底特洛十五日國民社電、密希根州今日舉行初選、選民投票甚爲踴躍、雖係初選、但預測所得票、必可打破紀錄、現任駐菲列濱高級專員前任本市市長莫飛亦參加初選、本市似傾向民主黨、據最近結果、莫飛於三四六七選區中之八五九區得票結果、共得二六・六〇〇票、共和黨候選人[illegible]許得二・五〇七票、

◎波士頓十五日國民社電、曼徹斯特州今日舉行參議員初選、新政派州長克[illegible]、獲得該州參議員候選人資格、共和黨候選人[illegible]、

◎麥狄生十五日國民社電、據此間所接之選舉後報告、共和黨候選人[illegible]、進步派共和黨州長候選人富勒[illegible]、

蘇五區 職團初選開票

◎江都十六日電、蘇五區職業團體候選人十六日開票、計工會張公任、張杰孫、王濟、孫翔風、李鴻儒、王柏年、商會嚴惠宇、趙聞生、王敬庭、趙驛卿、薛明劍、龐樹森票最多、農會十七日續開、

常熟訊、國大代表職業團體初選、第二區已全部揭曉、常熟方面、在二區當選有多人、計商會龐樹森、龐潔公、農會石民傭、工會張杰孫等、其中尤以石民傭、龐樹森、張杰孫三人、競選劇烈、全省開票、均可望入選、

蘇省自由職業團體
國大初選開票
新聞記者與律師公會已開竣
醫藥師與教育今日續開

鎭江十六日電、江蘇全省自由職業團體國大初選、十六日上午十時、在省府大禮堂開票、由省總事務所總幹事高宗禹主席、報告初選辦理情形、計有四個團體、㈠新聞記者公會、㈡醫藥師、㈢律師、㈣教育學院等、開票結果、祇有新聞記者公會、及律師公會兩團體選票、當日唱票完竣、得票如下、

新聞記者公會　陳康和九十二票、黃樂民七十九票、劉菊生七十四票、蔣嘯廬七十一票、包明叔六十八票、唐奇六十五票、馬元放六十四票、嚴獨鶴五十三票、胡健中四十九票、馬蔭良四十一票、唐世昌四十二票、張少齋四十票、周化鵬三十八票、錢滄碩三十七票、鄒航南三十三票、陶瘦柏三十七票、張叔良三十票、趙君豪二十三票、孫德先二十三票、吳朝宰十七票、劉天仰十六票、陳滄波十四票、朱苴英十二票、邵翼之三票、杭石君二票、其投票者爲范拜竹、孫翔風等、

律師公會　劉哲十二票、戴天球十票、秦晞奎九票、劉祖望九票、江一平八票、陳霆銳七票、朱扶九七票、劉陸良七票、王國鴻六票、李宗唐[illegible]票、王兆祥四票、其餘二票者爲傅況鱗、張韜、馬績常等八人、一票者、龔聖治等六人、一票者有周孝庵等十七人、其他醫藥師、教學院兩團體、票未唱畢、十七日續開、

第二特院兩盜脫逃
法警疏忽扣留偵訊

盜匪嘉興人吳阿三 杭州人王阿根兩人、因於本月一日 毀封加勒路義業里七號居戶洪雨田家財物、至七日下午由事主家包車夫顧金昌報告法捕房、由督察員蔣福田・探目呂竹林・劉金榮等在歐嘉路隆飛路口 及白爾路武陵公寓內將吳王兩盜先後拘獲、解送特二法院訊押偵查、在收押中吊出手槍二支、子彈十九粒及贓物、於十五日復解特二院、暫押第一法庭後候審室中、等待午[illegible]盜於是日下午二時許、勾[illegible]（昨報誤爲口）[illegible]本與、茲悉出事後、由司法警長命提司押候審室別案犯人龔阿六・顧泰榮・楊木生三名訊問後、將疏忽職務之五一五號法警蔣國九・一四一號王永昌先予扣留、昨日午刻由特二院檢察官王任借書記官解瓷至刑二庭、提將王兩法警偵訊一過、結果諭令蔣國元着交舖保、王着[illegible]隨到股會舖保、至於蕭[illegible]張[illegible]

孕婦溺死
（輪船老大有犯罪嫌疑）

鹽城人張步高、自備七零七九號碼頭船一艘、昨日清晨、自蘇州河內某廠載運柴油空箱一船、駛往浦東賈家角亞細亞油棧碼頭內擋卸棧後、至七時許、由後梢出擋駛開、其時適遇行駛賈家角與浦西蘭路碼頭間之商辦濟河拖輪、由西渡船拖往浦東後、返口返西、不料輪[illegible]

午後守候在西門外西林路肇周路一帶、移時果見甲乙兩人肩挑火酒四甕、由租界方面走入華界、該稽查員等即上前攔住、甲乙兩人知事不妙、即將火酒棄置路中、向租界飛奔而逸、致火酒潑翻滿地、其時適有香煙頭跌落火酒中、登時火光熊熊、致將張稽查之兩足灼傷甚重、乃自投醫院診治、

院、當奉檢察官研訊一過、以徐寶有犯罪嫌疑、押候續訊、至張妻王氏、問年二十四歲、腹中有二個月之身孕、尸體至晚尙未發見、

檢查行人獲盜

法捕房督察員蔣福田・探目王如松・張渭榮・探員沈金寶・翁煥章・王寶銘等、於前日上午八點餘時、巡邏至小東門外洋行街廿六號門口、查見一男子形跡可疑、上前搜查、在身上抄出手槍一支、子彈五粒、當將帶捕房供出名徐文斌、廿八歲、浦東人、而承認於本年一月十八日至百勒路六四七號[illegible]行劫、得誠金戒二只、值價廿一元、昨日解送特二法院刑二庭、警務處律師陳明案情、請求延期偵查詳細案情、訊據[illegible]、渝推事訊問一過、諭准改期廿二日再訊、被告還押、

許浦發生
妒奸命案

常熟通訊、許浦居民楊文炳、業漁爲生、屋有江北婺友名徐小四子、與該處婦女徐金氏姘識、暱若夫婦、誰知本年春間、該處駐兵士、有哨兵楊國祥、常往徐金氏家游玩、因而熟識、日久遂發生關係、而婦[illegible]未互相爭毆、不意於前晚楊挾金氏處、見房門緊閉、知有別故、乃出外糾集同夥三人前往、打門入內、將徐小四子自牀中拖出、用利刃在其腹部猛刺數刀、當時鮮血淋漓、[illegible]金氏出外呼援、始由鄰人將行兇之楊國祥拘捕、餘被脫逃、當經報告公安局、轉解縣府、受傷之徐小四子、送往醫院、生命殆危、旋於十八日晨、傷重斃命、

黃華表
赴湘入粵轉桂

◎南昌十六日電、黃華表十六日晨由贛乘汽車赴長沙循粵漢路入粵轉桂、

華涇訪古記（十五）
上海通社

黃道婆的墓基

正當我們亂紛紛吃着蟠桃的時候、來了一位六七十歲的老人，兩鬢已成雪白，矮小的身[illegible]得頗爲強健的[illegible]前清做過[illegible]若先生，[illegible]指教[illegible]

文字記載，見於元末陶南邨所作的輟耕錄中，輟耕錄云：

「閩廣多種木棉，紡織爲布，名曰吉貝。松江府東去五十里許，曰烏泥涇，其土地磽瘠[illegible]前津，道婆之名，日漸泯滅無聞矣。」按黃道婆原籍卽是烏泥涇，從崖州回來[illegible]朝元貞[illegible]

法總罷工[illegible]已消除
各工[illegible]定復工

◎巴黎十[illegible]

啓事

四明銀行
業務　儲蓄　創辦年月

辦理存款放款匯兌等業務 經營各項買賣物件經營房地產業建築住宅店面出租 專設儲蓄部辦理各項儲蓄存款 前清光緒三十四年間開業

國營招商局公告

查本局各江輪自實行岸上售票以來旅客稱便茲規定海輪（新江天輪船首先實行）於本月十五日起在本埠實行岸上售票自後本埠乘客搭乘本局輪船務請先行購票憑票上輪如向本局特許之客旅館或票房購得之後是應先向本局或新開河金利源碼頭自設之客票房換取正式客票方准登輪本埠乘客在船開前一日請向福州路外灘本局或四川路中國旅行社購票在船開當日可向新開河金利源碼頭自設之客票房（漆藍色亭子便是）購票以憑上船如接送乘客可向本局或金利源客票房索取接送證並不取費特此公告

地址

上海總行　北京路二百四十號　電話一五五〇三
上海南市分行　民國路八十四號　電話一五五〇四
上海西區支行　城內方浜路八十五號　電話一五〇七八
上海辦事處　靜安寺路白克路轉角　電話二三〇四七
南京分行　楊公井　寗波分行　江北岸
南京下關辦事處　下關　漢口分行　特二區鄱陽街　一五五〇五

其他國內重要各埠均有特約代理處